



ประกาศองค์การบริหารส่วนตำบลนากระตาม  
เรื่อง ประกาศใช้แผนพัฒนาท้องถิ่นสี่ปี (พ.ศ.๒๕๖๑-๒๕๖๔)

.....

ด้วยสภาองค์การบริหารส่วนตำบลนากระตาม ได้มีมติเห็นชอบร่างแผนพัฒนาท้องถิ่นสี่ปี (พ.ศ.๒๕๖๑-๒๕๖๔) ขององค์การบริหารส่วนตำบลนากระตาม ในการประชุมสภาองค์การบริหารส่วนตำบลนากระตาม สมัยวิสามัญ สมัยที่ ๔ ครั้งที่ ๒/๒๕๕๙ เมื่อวันที่ ๒๕ พฤศจิกายน ๒๕๕๙

อาศัยอำนาจตามความในข้อ ๑๗ (๔) ของระเบียบกระทรวงมหาดไทยว่าด้วยการจัดทำแผนพัฒนาขององค์กรปกครองส่วนท้องถิ่น พ.ศ.๒๕๔๘ แก้ไขเพิ่มเติมถึง (ฉบับที่ ๒) พ.ศ.๒๕๕๙ นายก้ององค์การบริหารส่วนตำบลนากระตาม จึงได้อนุมัติและประกาศใช้แผนพัฒนาท้องถิ่นสี่ปี (พ.ศ.๒๕๖๑-๒๕๖๔) ขององค์การบริหารส่วนตำบลนากระตาม

จึงประกาศให้ทราบโดยทั่วกัน

ประกาศ ณ วันที่ ๒๘ เดือนพฤศจิกายน พ.ศ. ๒๕๕๙

(นายประทีป แสงจันทร์)

นายกองค์การบริหารส่วนตำบลนากระตาม

# ส่วนที่ 1

## สภาพทั่วไปและข้อมูลพื้นฐาน

### ๑. ด้านกายภาพ

#### ๑.๑ ที่ตั้ง

ตำบลนากระตามเป็นตำบลหนึ่งในจำนวน ๑๐ ตำบล ของอำเภอท่าแซะ จังหวัดชุมพร มีระยะห่างจากตัวอำเภอประมาณ ๗ กิโลเมตร และห่างจากศูนย์ราชการจังหวัดชุมพร ประมาณ ๑๐ กิโลเมตร มีอาณาเขตติดต่อดังนี้

- |               |    |                                                     |
|---------------|----|-----------------------------------------------------|
| - ทิศเหนือ    | จด | ตำบลท่าแซะ อำเภอท่าแซะ                              |
| - ทิศใต้      | จด | ตำบลท่าข้าม อำเภอท่าแซะ และตำบลหาดพันไกร อำเภอเมือง |
| - ทิศตะวันออก | จด | ตำบลสะพลี อำเภอปะทิว และตำบลบางลึก อำเภอเมือง       |
| - ทิศตะวันตก  | จด | ตำบลท่าข้าม อำเภอท่าแซะ                             |

ตำบลนากระตามมีเนื้อที่ประมาณ ๓๘.๕ ตารางกิโลเมตร (หรือประมาณ ๒๔,๐๖๒.๕๐ ไร่) ได้รับการแต่งตั้งเป็นองค์การบริหารส่วนตำบล นากระตามเมื่อเดือนมีนาคม พ.ศ. ๒๕๓๙ ตามประกาศกระทรวงมหาดไทย เรื่องการจัดตั้งองค์การบริหารส่วนตำบล วันที่ ๑๙ มกราคม ๒๕๓๙



## ๑.๒ ลักษณะภูมิประเทศ

ลักษณะพื้นที่โดยทั่วไป เป็นที่ราบลุ่ม สลับเป็นภูเขา

## ๑.๓ ลักษณะภูมิอากาศ

ลักษณะภูมิอากาศโดยทั่วไป จะมีเพียง ๒ ฤดู เนื่องจากได้รับมรสุมทั้ง ๒ ด้าน คือมรสุมตะวันออกเฉียงเหนือ และมรสุมตะวันออกเฉียงใต้ คือ

- 1) ฤดูฝน เริ่มตั้งแต่กลางเดือนพฤษภาคม ถึงกลางเดือนธันวาคม
- 2) ฤดูแล้ง เริ่มตั้งแต่เดือนกุมภาพันธ์ จนถึงเดือนพฤษภาคม

## ๑.๔ ลักษณะของดิน

ลักษณะของดินเป็นดินร่วนปนทราย เหมาะสมสำหรับปลูกไม้ผลและเหมาะสมปานกลางสำหรับพืชไร่ มีพื้นที่เหมาะสมสำหรับนาข้าวเพียงบางส่วน

## ๑.๕ ลักษณะของแหล่งน้ำ

มีแหล่งน้ำธรรมชาติไหลผ่าน ได้แก่ แม่น้ำท่าแซะ แม่น้ำรับร่อ แม่น้ำท่าตะเภา  
มีแหล่งน้ำธรรมชาติ ได้แก่ คลองละมู คลองเรียง คลองกรูด

## ๑.๖ ลักษณะของไม้และป่าไม้

ในพื้นที่ไม่อยู่ในเขตป่าไม้

## ๒. ด้านการเมือง/การปกครอง

### ๒.๑ เขตการปกครอง

เขตปกครองตำบลนากระตามมีทั้งหมดจำนวน ๑๑ หมู่บ้าน ได้แก่

ที่	ชื่อหมู่บ้าน	กำนัน / ผู้ใหญ่บ้าน	เบอร์โทรศัพท์
๑	บ้านนาหอยโข่ง	นายพ่ายพ ชูมวรฐายี	๐๘๖-๒๗๓๔๒๙๗
๒	บ้านปากแพรก	นายสมโภชน์ นวลพรหม	๐๘๗-๑๒๗๒๔๓๖
๓	บ้านนาถึก	นายปิยะพงศ์ มีสุวรรณ (กำนัน)	๐๘๓-๑๗๕๘๘๕๑
๔	บ้านหอรอซัง	นายชัยรัตน์ ทวีวานิชย์	๐๘๘-๔๔๔๖๑๒๒
๕	บ้านเขาแก้ว	นางวรรณมา พลพุทธ	๐๘๙-๕๕๗๙๙๘๒
๖	บ้านควนมณี	นายกฤษฎา อิวเจริญ	๐๘๖-๒๗๓๑๘๐๑
๗	บ้านเขาค้อ	นายอารีย์ นพรัตน์	๐๘๑-๐๙๐๕๗๘๘
๘	บ้านละมู	นายสนุน มงคล	๐๘๕-๗๙๖๙๘๑๕
๙	บ้านวังครก	นายวันชัย ฟักแพ	๐๘๐-๕๒๘๕๙๓๐
๑๐	บ้านประชาสันติ	นายสุพชัย คำคำ	๐๙๕-๒๔๕๘๐๒๗
๑๑	บ้านนาปะท่า	นายตุลา คงดำ	๐๘๖-๙๔๗๙๗๓๘

## ๒.๒ การเลือกตั้ง

การเลือกตั้งผู้บริหารและสมาชิกองค์การบริหารส่วนตำบล ตามพระราชบัญญัติสภาตำบลและองค์การบริหารส่วนตำบล พ.ศ.๒๕๓๗ และที่แก้ไขเพิ่มเติมจนถึงปัจจุบัน มีจำนวน ๑๑ หมู่บ้าน จะมีผู้บริหารท้องถิ่น (นายกองค์การบริหารส่วนตำบล) จำนวน ๑ คน และสมาชิกสภาองค์การบริหารส่วนตำบล หมู่บ้านละ ๒ คน ๑๑ หมู่บ้าน รวมเป็น ๒๒ คน

## ๓. ประชากร

### ๓.๑ ข้อมูลเกี่ยวกับจำนวนประชากร

ตำบลนากระตามมีประชากรทั้งสิ้น ๕,๑๑๐ คน แยกเป็นชาย ๒,๔๑๐ คน หญิง ๒,๗๐๐ คน จำนวนหลังคาเรือนทั้งหมด ๑,๗๗๔ หลังคาเรือน มีความหนาแน่นเฉลี่ย ๑๓๒.๗๘ คน/ตารางกิโลเมตร

### ประชากรสามารถแยกเป็นรายหมู่บ้านได้ดังนี้

หมู่ที่	ชื่อหมู่บ้าน	ชาย (คน)	หญิง (คน)	รวม (คน)	หลังคาเรือน
๑	บ้านนาหอยโป่ง	๒๑๕	๒๔๗	๔๖๒	๑๖๗
๒	บ้านปากแพรก	๑๗๑	๒๑๐	๓๘๑	๑๕๔
๓	บ้านนาลี้ก	๑๖๔	๑๕๓	๓๑๗	๑๐๔
๔	บ้านหอรชัง	๒๓๑	๒๙๓	๕๒๔	๑๙๑
๕	บ้านเขาแก้ว	๒๔๔	๒๙๗	๕๔๑	๒๑๕
๖	บ้านควนมณี	๑๖๖	๑๖๕	๓๓๑	๑๑๔
๗	บ้านเขาค้อ	๑๗๗	๑๙๑	๓๖๘	๑๒๔
๘	บ้านละมู	๓๙๖	๔๐๘	๘๐๔	๒๔๕
๙	บ้านวังครก	๒๔๙	๒๖๗	๕๑๖	๑๗๕
๑๐	บ้านประชาสันติ	๓๑๒	๓๖๒	๖๗๔	๒๒๗
๑๑	บ้านนาปะท่า	๘๕	๑๐๗	๑๙๒	๕๘
รวม		๒,๔๑๐	๒,๗๐๐	๕,๑๑๐	๑,๗๗๔

ที่มา : ข้อมูลสำนักทะเบียนอำเภอท่าชะแอม เดือนพฤศจิกายน ๒๕๕๙ กรมการปกครอง กระทรวงมหาดไทย

### ๓.๒ ช่วงอายุและจำนวนประชากร

#### จำนวนประชากรตำบลนากระตาม (จำแนกตามช่วงอายุ)

แยกตามช่วงอายุ	เพศชาย	เพศหญิง	หมายเหตุ
จำนวนประชากรเยาวชน	๔๙๒	๔๕๐	อายุต่ำกว่า ๑๘ ปี
จำนวนประชากร	๑,๕๓๕	๑,๖๗๓	อายุ ๑๘ - ๖๐ ปี
จำนวนประชากรผู้สูงอายุ	๓๘๓	๕๗๗	อายุมากกว่า ๖๐ ปี
รวม	๒,๔๑๐	๒,๗๐๐	ทั้งสิ้น ๕,๑๑๐ คน

ที่มา : ข้อมูลสำนักทะเบียนอำเภอท่าชะแอม เดือนพฤศจิกายน ๒๕๕๙ กรมการปกครอง กระทรวงมหาดไทย

#### ๔. สภาพทางสังคม

##### ๔.๑ การศึกษา

- ศูนย์พัฒนาเด็กเล็ก ๒ แห่ง ประกอบด้วย
  ๑. ศูนย์พัฒนาเด็กเล็กบ้านเขาแก้ว หมู่ที่ ๕
  ๒. ศูนย์พัฒนาเด็กเล็กบ้านไทรลอด หมู่ที่ ๑๐
- โรงเรียนประถมศึกษา ๔ แห่ง ประกอบด้วย
  ๑. โรงเรียนบ้านละมุ หมู่ที่ ๘
  ๒. โรงเรียนประชาสันติ หมู่ที่ ๑๐
  ๓. โรงเรียนวัดวังครก หมู่ที่ ๙
  ๔. โรงเรียนวัดควนมณี หมู่ที่ ๖

##### ๔.๒ สาธารณสุข

- โรงพยาบาลส่งเสริมสุขภาพตำบลนากระตาม หมู่ที่ ๒ จำนวน ๑ แห่ง
- ศูนย์สาธารณสุขมูลฐาน จำนวน ๑๑ แห่ง

##### ๔.๓ อาชญากรรม

ปัญหาหลักทรัพย์ ได้แก่ ยางพารา ปาล์ม น้ำมัน พื้นที่ควรเฝ้าระวัง คือ บ้านเขาแก้ว บ้านควนมณี บ้านละมุ

##### ๔.๔ ยาเสพติด

ปัญหายาเสพติดมีพื้นที่เฝ้าระวัง คือ บ้านปากแพรก บ้านเขาแก้ว บ้านละมุ บ้านประชาสันติ

##### ๔.๕ การสังคมสงเคราะห์

- ๑) ผู้สูงอายุที่ได้รับเบี้ยยังชีพ จำนวน ๙๔๒ คน
- ๒) คนพิการที่ได้รับเบี้ยยังชีพ จำนวน ๑๔๔ คน
- ๓) ผู้ป่วยเอดส์ที่ได้รับเบี้ยยังชีพ จำนวน ๑ คน

ที่มา : ข้อมูลจากงานพัฒนาชุมชน สำนักงานปลัด ณ เดือนพฤศจิกายน ๒๕๕๙

## ๕. ระบบบริการพื้นฐาน

### ๕.๑ การคมนาคมขนส่ง

หมู่ที่	ถนนลาดยาง แอสฟัลต์ (สาย)	ถนนคอนกรีต เสริมเหล็ก (สาย)	ถนนลูกรัง (สาย)	รวม
๑	-	๓	๓	๖
๒	-	๓	๔	๗
๓	๑	๑	๖	๘
๔	๑	๕	๓	๙
๕	-	๓	๑	๔
๖	-	-	๖	๖
๗	-	-	๔	๔
๘	-	๑	๑๐	๑๑
๙	-	๔	๓	๗
๑๐	๑	-	๕	๖
๑๑	-	๒	๑	๓
รวม	๓	๒๒	๔๖	๗๑
ถนนเชื่อมระหว่างตำบล	๓	๔	๑๐	๑๗
ถนนในการรับผิดชอบของ หน่วยงานอื่น	๕	-	-	๕

### ๕.๒ การไฟฟ้า

- มีระบบไฟฟ้าครบทุกหมู่บ้าน

### ๕.๓ การประปา

- มีระบบประปาหมู่บ้านครบทุกหมู่บ้าน

### ๕.๔ โทรศัพท์

- มีการเข้าถึงระบบโครงข่ายสัญญาณโทรศัพท์มือถือครบทั้งหมดทุกหมู่บ้าน

### ๕.๕ ไปรษณีย์หรือการสื่อสารหรือการขนส่ง และวัสดุ ครุภัณฑ์

- ที่ทำการไปรษณีย์อำเภอท่าแซะ จำนวน ๑ แห่ง

## ๖. ระบบเศรษฐกิจ

### ๖.๑ การเกษตร

ลำดับที่	ชนิดพืช	จำนวน (ไร่)
๑	ข้าว	๓๗๐
๒	ปาล์มน้ำมัน	๑๐,๓๘๑
๓	ยางพารา	๑,๘๔๓
๔	กาแฟ	๔
๕	ทุเรียน	๑๒๐

ที่มา : สำนักงานเกษตรอำเภอท่าแซะ ณ วันที่ ๘ พฤศจิกายน ๒๕๕๙

### ๖.๒ การประมง

- ๑) บ่อเลี้ยงปลานิล ตั้งอยู่ที่ หมู่ที่ ๒ บ้านปากแพรก
- ๒) บ่อเลี้ยงปลาดุก ตั้งอยู่ที่ หมู่ที่ ๕ บ้านเขาแก้ว
- ๓) บ่อเลี้ยงกบ ตั้งอยู่ที่ ๕ บ้านเขาแก้ว
- ๔) บ่อเลี้ยงปลาธรรมชาติ ตั้งอยู่ที่ หมู่ที่ ๖ บ้านควนมณี
- ๕) บ่อเลี้ยงกบ ตั้งอยู่ที่ หมู่ที่ ๗ บ้านเขาค้อ
- ๖) บ่อเลี้ยงปลาดุก ตั้งอยู่ที่ หมู่ที่ ๙ บ้านวังครก
- ๗) บ่อเลี้ยงปลาดุก ตั้งอยู่ที่ หมู่ที่ ๑๑ บ้านนาปะท่า

### ๖.๓ การปศุสัตว์

ตำบลนกระตาม มีการปศุสัตว์ คือ การเลี้ยงโคเนื้อ โคนม กระบือ สุกร ไก่พื้นเมือง ไก่เนื้อ ไก่ไข่

### ๖.๔ การบริการ

หน่วยธุรกิจในตำบลนกระตาม มีดังนี้

๑) โรงไม้	จำนวน	๑	แห่ง
๒) โรงมะพร้าว	จำนวน	๒	แห่ง
๓) โรงโครเมี่ยม	จำนวน	๑	แห่ง
๔) โรงกลึง	จำนวน	๑	แห่ง
๕) โรงเหล็ก	จำนวน	๑	แห่ง
๖) โรงบรรจุก๊าซ	จำนวน	๑	แห่ง
๗) บังกะโล่/รีสอร์ต	จำนวน	๔	แห่ง
๘) ร้านถ่ายรูป	จำนวน	๑	แห่ง
๙) บ้านเช่า	จำนวน	๓	แห่ง
๑๐) ร้านค้า	จำนวน	๔๖	แห่ง
๑๑) อยู่ซ่อมรถ	จำนวน	๔	แห่ง
๑๒) ร้านเสริมสวย	จำนวน	๑	แห่ง

## ๖.๕ การท่องเที่ยว

ตำบลนากระตามไม่มีสถานที่ท่องเที่ยว

## ๖.๖ อุตสาหกรรม

- ๑) บริษัท ปาล์มทองออย จำกัด ตั้งอยู่ที่ หมู่ที่ ๑ บ้านนาหอยโข่ง
- ๒) บริษัท สมบูรณ์ศิลาทอง จำกัด ตั้งอยู่ที่ หมู่ที่ ๑๐ บ้านประชาสันติ

## ๖.๗ การพาณิชย์และกลุ่มอาชีพ

- ๑) กลุ่มปาล์มน้ำมัน บ้านเขาค้อ หมู่ที่ ๗
- ๒) กลุ่มเกษตรทำสวน บ้านวังครก หมู่ที่ ๙
- ๓) กลุ่มเกษตรกรรมสวนปาล์ม บ้านวังครก หมู่ที่ ๙
- ๔) กลุ่มเกษตรสวนปาล์ม บ้านปากแพรก หมู่ที่ ๒
- ๕) กลุ่มเลี้ยงสุกร บ้านนาหอยโข่ง หมู่ที่ ๑
- ๖) กลุ่มเกษตรทำสวน บ้านนาลิก หมู่ที่ ๓
- ๗) กลุ่มเพาะเห็ดนางฟ้า บ้านนาลิก หมู่ที่ ๓
- ๘) กลุ่มปลูกพืชหมุนเวียนระยะสั้น บ้านนาหอยโข่ง หมู่ที่ ๑
- ๙) กลุ่มเลี้ยงปลาบ่อดิน - บ่อซีเมนต์ บ้านควนมณี หมู่ที่ ๖
- ๑๐) กลุ่มเลี้ยงไก่พื้นบ้าน บ้านเขาแก้ว หมู่ที่ ๕
- ๑๑) กลุ่มปุย บ้านปากแพรก หมู่ที่ ๒
- ๑๒) กลุ่มกล้วยเล็บมือนางแปรรูป บ้านนาลิก หมู่ที่ ๓

## ๖.๘ แรงงาน

ประชาชนส่วนใหญ่ ประกอบอาชีพทำการเกษตรกรรม ได้แก่ ปลูกยางพารา ปลูกปาล์มน้ำมัน ทำนา  
สวนผลไม้ ปลูกผักสวนครัว ที่เหลือประกอบอาชีพธุรกิจส่วนตัวและรับจ้าง



๗. เศรษฐกิจพอเพียงท้องถิ่น (ด้านการเกษตรและแหล่งน้ำ)

๗.๑ ข้อมูลพื้นฐานของหมู่บ้าน

หมู่ที่	ชื่อหมู่บ้าน	ชาย (คน)	หญิง (คน)	รวม (คน)	หลังคาเรือน	ที่ดินทำกิน เกษตร (ไร่)
๑	บ้านนาหอยโข่ง	๒๑๕	๒๔๗	๔๖๒	๑๖๗	๒,๐๐๐
๒	บ้านปากแพรก	๑๗๑	๒๑๐	๓๘๑	๑๕๔	๘๐๐
๓	บ้านนาลี้ก	๑๖๔	๑๕๓	๓๑๗	๑๐๔	๑,๐๐๐
๔	บ้านหอรระฆัง	๒๓๑	๒๙๓	๕๒๔	๑๙๑	๑๐๐
๕	บ้านเขาแก้ว	๒๔๔	๒๙๗	๕๔๑	๒๑๕	๑,๐๐๐
๖	บ้านควนมณี	๑๖๖	๑๖๕	๓๓๑	๑๑๔	๒,๐๐๐
๗	บ้านเขาค้อ	๑๗๗	๑๙๑	๓๖๘	๑๒๔	๔,๓๐๐
๘	บ้านละมู	๓๙๖	๔๐๘	๘๐๔	๒๔๕	๓,๕๐๒
๙	บ้านวังครก	๒๔๙	๒๖๗	๕๑๖	๑๗๕	๑,๗๔๓
๑๐	บ้านประชาสันติ	๓๑๒	๓๖๒	๖๗๔	๒๒๗	๖,๐๔๔
๑๑	บ้านนาปะท่า	๘๕	๑๐๗	๑๙๒	๕๘	๕๐๙
รวม		๒,๔๑๐	๒,๗๐๐	๕,๑๑๐	๑,๗๗๔	๒๒,๙๙๘

๗.๒ ข้อมูลด้านการเกษตร

ลำดับที่	ชนิดพืช	จำนวน (ไร่)	ลำดับที่	ชนิดพืช	จำนวน (ไร่)
๑	ข้าว	๓๗๐	๘	ทุเรียน	๑๒๐
๒	ปาล์มน้ำมัน	๑๐,๓๘๑	๙	มะนาว	๕
๓	ยางพารา	๑,๘๔๓	๑๐	กล้วยเล็บมือนาง	๕
๔	กาแฟ	๔	๑๑	กล้วยน้ำว้า	๐.๕
๕	ผักเหลียง	๑๕	๑๒	มังคุด	๓๙
๖	กระถินเทพา	๒๓	๑๓	ลองกอง	๕๐
๗	หมาก	๕๑	๑๔	เงาะ	๓.๕

ที่มา : สำนักงานเกษตรอำเภอท่าแซะ ณ วันที่ ๘ พฤศจิกายน ๒๕๕๙

๗.๓ ข้อมูลด้านแหล่งน้ำการเกษตร

-	คลองไหลผ่าน	จำนวน	๑๐	แห่ง
-	ฝายน้ำล้น	จำนวน	๒	แห่ง
-	สระน้ำ	จำนวน	๔	แห่ง
-	ห้วย	จำนวน	๒	แห่ง
-	หนอง	จำนวน	๓	แห่ง

## ๘. ศาสนา ประเพณี วัฒนธรรม

### ๘.๑ การนับถือศาสนา

ประชาชนส่วนใหญ่ นับถือศาสนาพุทธ โดยมีข้อมูลศาสนสถาน ดังนี้

วัด จำนวน ๖ แห่ง ประกอบด้วย วัดนาหอโยโขง วัดปากแพรง วัดหอรหัง วัดเขาแก้ว วัดควมมณี  
วัดวังครก  
สำนักสงฆ์ จำนวน ๑ แห่ง คือ สำนักสงฆ์หนองน้ำขาว

### ๘.๒ ประเพณีและงานประจำปี

- ๑) ช่วงเดือนเมษายน ประเพณีวันกตัญญู สรงน้ำพระและสรงน้ำผู้สูงอายุ
- ๒) ช่วงเดือนมีนาคม-เมษายน ประเพณีแก้บนปี สลากภัต
- ๓) ช่วงเดือนกรกฎาคม ประเพณีแห่เทียน
- ๔) ช่วงเดือนพฤศจิกายน ประเพณีวันลอยกระทง
- ๕) ช่วงเดือนมีนาคม ประเพณีตรุษไทย
- ๖) ช่วงเดือนมีนาคม-เมษายน ประเพณีลากหัวเข้

### ๘.๓ ภูมิปัญญาท้องถิ่น ภาษาถิ่น

ภูมิปัญญาที่โดดเด่นของตำบลนากระตาม คือ กลุ่มกล้วยเล็บมือนางแปรรูป หมู่ที่ ๓ บ้านนาลึก

ผลิตและจำหน่าย กล้วยเล็บมือนางอบ กล้วยเล็บมือนางอบชุบซ็อกโกแลต กล้วยเล็บมือนางฉาบหวาน-เค็ม  
ภาษาถิ่น คือ ภาษาถิ่นใต้

### ๘.๔ สินค้าพื้นเมืองและของที่ระลึก

สินค้าที่โดดเด่นของตำบลนากระตาม คือ กล้วยเล็บมือนางแปรรูป

## ๙. ทรัพยากรธรรมชาติ

### ๙.๑ น้ำ

ลำดับที่	ชื่อแม่น้ำ / คลอง	สถานที่แหล่งน้ำ ไหลผ่าน (หมู่ที่)
๑	คลองท่าตะเภา	๒,๙,๑๑
๒	คลองท่าแซะ	๑,๒,๓,๔,๕
๓	คลองรับร้อ	๑๑
๔	คลองละมู	๕,๖,๘
๕	คลองกรูด	๗,๘,๑๐
๖	คลองขี้นาค	๗,๘
๗	คลองงอ	๗
๘	คลองห้วยนบลาว	๗
๙	คลองโตน	๑๐
๑๐	ห้วยขลุ้ง	๑๐
๑๑	คลองพนา	๓

## แหล่งน้ำที่สร้างขึ้น

หมู่ ที่	บ้าน	ประเภทแหล่งน้ำ						
		บ่อ น้ำตื้น	บ่อ บาดาล	ฝาย,ประตู ปิด-เปิดน้ำ	ประปา หมู่บ้าน	ถังเก็บน้ำ คสล.	อ่าง เก็บน้ำ	สระน้ำ
๑	บ้านนาหอยโข่ง	๒	๔	-	๑	๕	-	๒
๒	บ้านปากแพรก	-	๔	-	๑	๔	-	-
๓	บ้านนาลี้ก	๑	๓	-	๒	๓	-	๑
๔	บ้านหอรขัง	๕	๖	-	๔	๒	-	๒
๕	บ้านเขาแก้ว	๒	๕	-	๒	๒	-	-
๖	บ้านควนมณี	๑	๗	-	๑	-	-	-
๗	บ้านเขาค้อ	๒	๕	-	๒	๓	-	๑
๘	บ้านละมู	๓	๓	๒	๓	๕	-	๑
๙	บ้านวังครก	๓	๓	-	๑	๑	-	-
๑๐	บ้านประชาสันติ	๒	๕	๑	๕	๔	-	๑
๑๑	บ้านนาปะท่า	๑	๓	-	-	๓	-	-

### ๙.๒ ป่าไม้

ตำบลนากระตาม ไม่มีเขตพื้นที่ป่าไม้

### ๙.๓ ภูเขา

ตำบลนากระตามมีพื้นที่เป็นเขา จำนวน ๓ แห่ง คือ เขาแก้ว หมู่ที่ ๕ เขาค้อ หมู่ที่ ๗ และเขาปาง หมู่ที่ ๙

### ๙.๔ คุณภาพของทรัพยากรธรรมชาติ

ในพื้นที่มีแหล่งทรัพยากรธรรมชาติ คือ น้ำ มีคลองท่าตะเภา คลองท่าชะ คลองรับร่อ ไหล่ผ่าน และมี  
คลองละมู คลองขึ้นาค คลองกรูด คลองงอ ห้วยนบลาว คลองโตน ห้วยขลุ่ย คลองพนา

## ส่วนที่ ๒

### สรุปผลการพัฒนาท้องถิ่นตามแผนพัฒนาท้องถิ่น (พ.ศ. ๒๕๕๗-๒๕๖๐)

**๑. สรุปผลการดำเนินงานตามงบประมาณที่ได้รับ และการเบิกจ่ายงบประมาณในปีงบประมาณ พ.ศ. ๒๕๕๗-๒๕๖๐**

**๑.๑ สรุปสถานการณ์การพัฒนา การตั้งงบประมาณ การเบิกจ่ายงบประมาณ**

จากข้อมูลของกองคลัง สรุปการตั้งงบประมาณ ทั้งรายรับและรายจ่ายจริง ขององค์การบริหารส่วนตำบลนากระตาม ดังนี้

**ปีงบประมาณ ๒๕๕๗**

ตั้งงบประมาณรายรับไว้	๑๗,๗๗๐,๐๐๐.๐๐	บาท
ตั้งงบประมาณรายจ่ายไว้	๑๗,๗๗๐,๐๐๐.๐๐	บาท
รายรับจริง	๒๐,๑๒๒,๖๘๕.๙๑	บาท
รายจ่ายจริง	๑๕,๑๒๐,๔๑๔.๔๑	บาท

**ปีงบประมาณ ๒๕๕๘**

ตั้งงบประมาณรายรับไว้	๑๙,๖๐๐,๐๐๐.๐๐	บาท
ตั้งงบประมาณรายจ่ายไว้	๑๙,๖๐๐,๐๐๐.๐๐	บาท
รายรับจริง	๑๙,๗๙๙,๓๓๕.๑๐	บาท
รายจ่ายจริง	๑๔,๙๗๙,๕๙๑.๘๖	บาท

**ปีงบประมาณ ๒๕๕๙**

ตั้งงบประมาณรายรับไว้	๑๙,๘๐๐,๐๐๐.๐๐	บาท
ตั้งงบประมาณรายจ่ายไว้	๑๙,๘๐๐,๐๐๐.๐๐	บาท
รายรับจริง	๒๒,๙๔๖,๑๖๘.๙๖	บาท
รายจ่ายจริง	๑๖,๐๑๐,๓๓๔.๒๗	บาท

**ปีงบประมาณ ๒๕๖๐**

ตั้งงบประมาณรายรับไว้	๒๙,๕๘๔,๐๐๐.๐๐	บาท
ตั้งงบประมาณรายจ่ายไว้	๒๙,๕๘๔,๐๐๐.๐๐	บาท

## ๑.๒ การประเมินผลการนำแผนพัฒนาท้องถิ่นไปปฏิบัติในเชิงปริมาณและเชิงคุณภาพ

### เชิงปริมาณ

การดำเนินงานตามแผนพัฒนาองค์การบริหารส่วนตำบล ในรอบปีงบประมาณ พ.ศ. ๒๕๕๗ โครงการที่บรรจุในแผนพัฒนาทั้งหมด จำนวน ๑๖๒ โครงการ โครงการที่ดำเนินการจริง ๘๓ โครงการ คิดเป็นร้อยละ ๕๑.๒๔ ของโครงการตามแผนพัฒนา

รายละเอียดผลการดำเนินงาน ปีงบประมาณ พ.ศ. ๒๕๕๗ แยกตามยุทธศาสตร์การพัฒนา ดังนี้

ยุทธศาสตร์การพัฒนา	โครงการ ในแผนพัฒนา	โครงการที่ ดำเนินการจริง
๑. การพัฒนาโครงสร้างพื้นฐานที่ได้มาตรฐาน	๔๗	๒๒
การพัฒนาสังคมและคุณภาพชีวิตที่ดี	๗๙	๕๐
การพัฒนาเศรษฐกิจชุมชนเข้มแข็ง	๕	๔
การพัฒนาการบริหารจัดการทรัพยากรธรรมชาติ และสิ่งแวดล้อมอย่างยั่งยืน	๖	๒
การพัฒนาการเมืองการบริหารที่ดี	๒๕	๕
รวม	๑๖๒	๘๓

การดำเนินงานตามแผนพัฒนาองค์การบริหารส่วนตำบล ในรอบปีงบประมาณ พ.ศ. ๒๕๕๘ โครงการที่บรรจุในแผนพัฒนาทั้งหมด จำนวน ๑๕๘ โครงการ โครงการที่ดำเนินการจริง ๘๙ โครงการ คิดเป็นร้อยละ ๕๖.๓๓ ของโครงการตามแผนพัฒนา

รายละเอียดผลการดำเนินงาน ปีงบประมาณ พ.ศ. ๒๕๕๘ แยกตามยุทธศาสตร์การพัฒนา ดังนี้

ยุทธศาสตร์การพัฒนา	โครงการ ในแผนพัฒนา	โครงการที่ ดำเนินการจริง
๑. การพัฒนาโครงสร้างพื้นฐานที่ได้มาตรฐาน	๔๔	๓๑
การพัฒนาสังคมและคุณภาพชีวิตที่ดี	๗๗	๔๔
การพัฒนาเศรษฐกิจชุมชนเข้มแข็ง	๓	๑
การพัฒนาการบริหารจัดการทรัพยากรธรรมชาติ และสิ่งแวดล้อมอย่างยั่งยืน	๗	๓
การพัฒนาการเมืองการบริหารที่ดี	๒๗	๑๐
รวม	๑๕๘	๘๙

การดำเนินงานตามแผนพัฒนาองค์การบริหารส่วนตำบล ในรอบปีงบประมาณ พ.ศ. ๒๕๕๙ โครงการที่บรรจุในแผนพัฒนาทั้งหมด จำนวน ๑๖๖ โครงการ โครงการที่ดำเนินการจริง ๘๓ โครงการ คิดเป็นร้อยละ ๕๐ ของโครงการตามแผนพัฒนา

**รายละเอียดผลการดำเนินงาน ปีงบประมาณ พ.ศ. ๒๕๕๙ แยกตามยุทธศาสตร์การพัฒนา ดังนี้**

ยุทธศาสตร์การพัฒนา	โครงการ ในแผนพัฒนา	โครงการที่ ดำเนินการจริง
๑. การพัฒนาโครงสร้างพื้นฐานที่ได้มาตรฐาน	๕๖	๒๙
การพัฒนาสังคมและคุณภาพชีวิตที่ดี	๗๕	๔๓
การพัฒนาเศรษฐกิจชุมชนเข้มแข็ง	๔	๒
การพัฒนาการบริหารจัดการทรัพยากรธรรมชาติ และสิ่งแวดล้อมอย่างยั่งยืน	๘	๑
พัฒนาการเมืองการบริหารที่ดี	๒๓	๘
<b>รวม</b>	<b>๑๖๖</b>	<b>๘๓</b>

**เชิงคุณภาพ**

การจัดทำแผนพัฒนาขององค์การบริหารส่วนตำบล ที่ผ่านมานั้นได้กำหนดไว้หลายด้านและแต่ละด้าน คำนึงถึงปัญหาและความต้องการของประชาชนในเขตองค์การบริหารส่วนตำบลเป็นหลัก โดยการจัดทำ แผนงาน /โครงการ ซึ่งเกิดจากกระบวนการมีส่วนร่วมของประชาชน ร่วมคิด ร่วมทำ ร่วมแสดงความคิดเห็นในระดับชุมชน หมู่บ้าน โดยเรียงลำดับความสำคัญก่อน- หลัง เอาไว้ จากการที่องค์การบริหารส่วนตำบลได้ดำเนินการไปแล้ว ในปีที่ผ่านมา ปรากฏว่าการดำเนินการสามารถแก้ไขปัญหาความต้องการของประชาชนในพื้นที่ได้เท่าที่ควร

**๑. ด้านโครงสร้างพื้นฐาน**

องค์การบริหารส่วนตำบลได้ปรับปรุงและก่อสร้างสาธารณูปโภคและสาธารณูปการ เพื่ออำนวยความสะดวกและความปลอดภัยแก่ประชาชน ความสวยงามของบ้านเมือง การระบายน้ำ ป้องกันน้ำท่วม เช่น การก่อสร้างถนน การปรับปรุงซ่อมแซม เป็นต้น

**๒. ด้านแหล่งน้ำ**

องค์การบริหารส่วนตำบลได้ดำเนินการแก้ไขปัญหาด้านแหล่งน้ำ เพื่อลดปัญหาการขาดแคลนน้ำในช่วงหน้าแล้ง ซึ่งเป็นปัญหาเร่งด่วนที่ต้องดำเนินการ โดยการให้บริการแจกจ่ายน้ำให้แก่ประชาชน ขุดเจาะบ่อบาดาล ก่อสร้างระบบประปา เป็นต้น

### ๓. ด้านเศรษฐกิจ

องค์การบริหารส่วนตำบลได้ดำเนินการพัฒนาเศรษฐกิจในชุมชน โดยมุ่งพัฒนาอาชีพ และเน้นการรวมกลุ่ม เพื่อสร้างรายได้ เช่น การสนับสนุนงบประมาณให้กับกลุ่มอาชีพต่าง ๆ และการฝึกอบรมอาชีพให้กับประชาชน

### ๔. ด้านสังคม

องค์การบริหารส่วนตำบลได้ดำเนินการพัฒนาสังคม ซึ่งสามารถแบ่งเป็นด้านต่าง ๆ ดังนี้

๔.๑ ด้านสาธารณสุข มุ่งส่งเสริม สนับสนุน การบริการด้านสาธารณสุข ให้ครอบคลุมและทั่วถึง เช่น จัดซื้อวัคซีน น้ำยา และสารเคมีต่าง ๆ อุดหนุนงบประมาณให้กับอนามัยในการดำเนินการต่าง ๆ

๔.๒ ด้านการศึกษา มุ่งส่งเสริมการจัดการศึกษาเพื่อพัฒนาความรู้ให้กับเด็กในชุมชน เช่น ศูนย์พัฒนาเด็กเล็ก จำนวน ๒ ศูนย์ อุดหนุนงบประมาณให้กับโรงเรียนในพื้นที่ตำบลนากระตาม จำนวน ๔ โรงเรียน

๔.๓ ด้านศิลปวัฒนธรรมประเพณี มุ่งส่งเสริม สนับสนุน ศิลปวัฒนธรรมประเพณีในท้องถิ่น และอำเภอท่าแพฯ ส่งเสริมภูมิปัญญาท้องถิ่นในชุมชน

๔.๔ ด้านกีฬาและนันทนาการ มุ่งส่งเสริมการจัดการแข่งขันกีฬาระดับต่าง ๆ เช่น การแข่งขันกีฬาระดับตำบล การแข่งขันกีฬาของนักเรียน ประชาชน บุคลากรขององค์การบริหารส่วนตำบลในการเข้าร่วมการแข่งขันต่าง ๆ

๔.๕ ด้านส่งเสริมความเข้มแข็งแก่ชุมชน มุ่งเน้นการแก้ไขปัญหาเสพติดในชุมชนให้หมดไป เช่น โครงการบำบัดฟื้นฟูผู้ติดยาเสพติด

๔.๖ ด้านการป้องกันและบรรเทาสาธารณภัย มุ่งเน้นการป้องกันภัยต่างๆ ในชุมชน เช่น การฝึกอบรมอพปร. การจัดซื้อถังดับเพลิง เป็นต้น

๔.๗ ด้านสวัสดิการและสังคมสงเคราะห์ มุ่งเน้นให้ผู้พิการ และผู้ด้อยโอกาสทางสังคมได้มีโอกาสที่ดีขึ้น เช่น โครงการสงเคราะห์เบี้ยยังชีพผู้สูงอายุ คนพิการ , การดูแลเยี่ยมผู้ป่วยติดเตียง เป็นต้น

๔.๘ ด้านการรับรู้ข้อมูลข่าวสาร มุ่งเน้นการให้ประชาชนได้รับรู้ข้อมูลข่าวสารที่ทันสมัย เช่น โครงการอินเตอร์เน็ตตำบล การให้บริการด้านข้อมูลข่าวสารกับประชาชนผ่านเว็บไซต์อบต.

### ๕. ด้านการเมืองการบริหาร

องค์การบริหารส่วนตำบลได้ดำเนินการในด้านการเมืองการบริหารที่มุ่งพัฒนาความรู้ความสามารถของบุคลากร การให้ประชาชนได้มีส่วนเกี่ยวข้องในการบริหารงานของ องค์การบริหารส่วนตำบล และจัดหาวัสดุ อุปกรณ์ เครื่องมือเครื่องใช้ต่าง ๆ ที่ทันสมัยมาใช้เพื่อเพิ่มประสิทธิภาพในการทำงาน เช่น ส่งบุคลากรเข้ารับการฝึกอบรม ความรู้เพิ่มเติม, ประชาสัมพันธ์กิจกรรมของ อบต. เป็นต้น

### ๖. ด้านทรัพยากรธรรมชาติและสิ่งแวดล้อม

องค์การบริหารส่วนตำบลได้ดำเนินการในด้านทรัพยากรธรรมชาติ โดยการปลูกต้นไม้, การกำจัดวัชพืช และขยะในคลอง และสร้างจิตสำนึกให้กับประชาชนในการรักษาทรัพยากรธรรมชาติ

### ๗. การเข้าสู่ประชาคมเศรษฐกิจอาเซียน

องค์การบริหารส่วนตำบลได้ดำเนินการให้ความรู้แก่ เด็ก เยาวชน และประชาชนทั่วไป โดยจัดทำโครงการเตรียมความพร้อมเข้าสู่ประชาคมอาเซียน

## **๒. ผลที่ได้รับจากการดำเนินงานในปีงบประมาณ พ.ศ.๒๕๕๗-๒๕๕๘**

### **๒.๑ ผลที่ได้รับหรือผลที่สำคัญ**

การดำเนินงานขององค์การบริหารส่วนตำบลนากระตามที่ผ่านมาผลที่ได้รับคือสามารถแก้ไขปัญหาความเดือดร้อนให้กับประชาชนในพื้นที่ได้ตามลำดับความจำเป็นเร่งด่วน ตรงตามวัตถุประสงค์ที่ตั้งไว้ ประชาชนในพื้นที่ได้รับประโยชน์สูงสุด

### **๒.๒ ผลกระทบ**

เนื่องจากงบประมาณที่ได้รับการจัดสรรจากภาครัฐมีความล่าช้า โครงการที่จะต้องดำเนินการในไตรมาสสุดท้ายจึงมีจำนวนมาก ซึ่งไม่เป็นไปตามห้วงระยะที่กำหนดบางโครงการจึงไม่สามารถที่จะดำเนินการได้ตามห้วงระยะเวลาที่กำหนดไว้ในแผนการดำเนินงาน

## **๓. สรุปปัญหาอุปสรรคการดำเนินงานที่ผ่านมาและแนวทางการแก้ไข ปีงบประมาณ พ.ศ. ๒๕๕๗-๒๕๕๘**

การประเมินผลแผนพัฒนาในปีที่ผ่านมา องค์การบริหารส่วนตำบลนากระตามไม่สามารถดำเนินการโครงการตามแผนพัฒนาที่วางไว้ได้ทั้งหมด เนื่องจากจำนวนโครงการที่เป็นความต้องการของประชาชนมีจำนวนมาก และจำเป็นต้องใช้งบประมาณในการดำเนินการสูง ประกอบกับ องค์การบริหารส่วนตำบลนากระตามมีรายได้น้อย ทำให้งบประมาณในการพัฒนามีอยู่อย่างจำกัด

แนวทางการแก้ไข คือ ควรให้มีเสนอโครงการให้สอดคล้องกับงบประมาณ โดยใช้งบประมาณเป็นตัวตั้ง เพื่อไม่ให้โครงการมีจำนวนมากเกินไป โดยเฉพาะโครงการที่เป็นโครงสร้างพื้นฐาน



## ส่วนที่ ๓

### ยุทธศาสตร์องค์กรปกครองส่วนท้องถิ่น

#### ๑. ความสัมพันธ์ระหว่างแผนพัฒนาระดับมหภาค

##### ๑.๑ แผนยุทธศาสตร์ชาติ ๒๐ ปี

วิสัยทัศน์ประเทศไทย “ประเทศมีความมั่นคง มั่งคั่ง ยั่งยืน เป็นประเทศพัฒนาแล้ว ด้วยการพัฒนาตามปรัชญาของเศรษฐกิจพอเพียง”

##### ยุทธศาสตร์ที่ ๑ ด้านความมั่นคง

- (๑) เสริมสร้างความมั่นคงของสถาบันหลักและการปกครองระบอบประชาธิปไตยอันมีพระมหากษัตริย์ทรงเป็นประมุข
- (๒) ปฏิรูปกลไกการบริหารประเทศและพัฒนาความมั่นคงทางการเมือง ขจัดคอร์รัปชัน สร้างความเชื่อมั่นในกระบวนการยุติธรรม
- (๓) การรักษาความมั่นคงภายในและความสงบเรียบร้อยภายในตลอดจนการบริหารจัดการความมั่นคงชายแดนและชายฝั่งทะเล
- (๔) การพัฒนาระบบ กลไก มาตรการและความร่วมมือระหว่างประเทศทุกระดับ และการรักษาคุณภาพความสัมพันธ์กับประเทศมหาอำนาจ เพื่อป้องกันและแก้ไขปัญหาความมั่นคงรูปแบบใหม่
- (๕) การพัฒนาเสริมสร้างศักยภาพการป้องกันประเทศ การรักษาความสงบเรียบร้อยภายในประเทศ สร้างความร่วมมือกับประเทศเพื่อนบ้านและมิตรประเทศ
- (๖) การพัฒนาระบบการเตรียมพร้อมแห่งชาติและระบบบริหารจัดการภัยพิบัติ รักษาความมั่นคงของฐานทรัพยากรธรรมชาติสิ่งแวดล้อม
- (๗) การปรับกระบวนการทำงานของกลไกที่เกี่ยวข้องจากแนวตั้งสู่แนวระนาบมากขึ้น

##### ยุทธศาสตร์ที่ ๒ ด้านการสร้างความสามารถในการแข่งขัน

- (๑) การพัฒนาสมรรถนะทางเศรษฐกิจ ส่งเสริมการค้า การลงทุน พัฒนาสู่ชาติการค้า
- (๒) การพัฒนาภาคการผลิตและบริการ เสริมสร้างฐานการผลิตเข้มแข็งยั่งยืน และส่งเสริมเกษตรกรรายย่อยสู่เกษตรยั่งยืนเป็นมิตรกับสิ่งแวดล้อม
- (๓) การพัฒนาผู้ประกอบการและเศรษฐกิจชุมชน พัฒนาทักษะผู้ประกอบการระดับผลิตภาพแรงงาน และพัฒนา SMEs สู่อุตสาหกรรม
- (๔) การพัฒนาพื้นที่เศรษฐกิจพิเศษและเมือง พัฒนาเขตเศรษฐกิจพิเศษชายแดน และพัฒนาระบบเมืองศูนย์กลางความเจริญ
- (๕) การลงทุนพัฒนาโครงสร้างพื้นฐาน ด้านการขนส่ง ความมั่นคงและพลังงาน ระบบเทคโนโลยีสารสนเทศ และการวิจัยและพัฒนา
- (๖) การเชื่อมโยงกับภูมิภาคและเศรษฐกิจโลก สร้างความเป็นหุ้นส่วนการพัฒนากับนานาชาติ ส่งเสริมให้ไทยเป็นฐานของการประกอบธุรกิจ ฯลฯ

### ยุทธศาสตร์ที่ ๓ ด้านการพัฒนาและเสริมสร้างศักยภาพคน

- (๑) พัฒนาศักยภาพคนตลอดช่วงชีวิต
- (๒) การยกระดับการศึกษาและการเรียนรู้ให้มีคุณภาพเท่าเทียมและทั่วถึง
- (๓) ปลุกฝังระเบียบวินัย คุณธรรม จริยธรรม ค่านิยมที่พึงประสงค์
- (๔) การเสริมสร้างให้คนมีสุขภาวะที่ดี
- (๕) การสร้างความอยู่ดีมีสุขของครอบครัวไทย

### ยุทธศาสตร์ที่ ๔ ด้านการสร้างโอกาสความเสมอภาคและเท่าเทียมกันทางสังคม

- (๑) สร้างความมั่นคงและการลดความเหลื่อมล้ำทางเศรษฐกิจและสังคม
- (๒) พัฒนาระบบบริการและระบบบริหารจัดการสุขภาพ
- (๓) มีสภาพแวดล้อมและนวัตกรรมที่เอื้อต่อการดำรงชีวิตในสังคมสูงวัย
- (๔) สร้างความเข้มแข็งของสถาบันทางสังคม ทูทางวัฒนธรรมและความเข้มแข็งของชุมชน
- (๕) พัฒนาการสื่อสารมวลชนให้เป็นกลไกการสนับสนุนการพัฒนา

### ยุทธศาสตร์ที่ ๕ ด้านการสร้างการเติบโตบนคุณภาพชีวิตที่เป็นมิตรกับสิ่งแวดล้อม

- (๑) จัดระบบอนุรักษ์ ฟื้นฟูและป้องกันการทำลายทรัพยากรธรรมชาติ
- (๒) วางระบบบริหารจัดการน้ำให้มีประสิทธิภาพทั้ง ๒๕ ลุ่มน้ำ เน้นการปรับระบบการบริหารจัดการ อุทกภัยอย่างบูรณาการ
- (๓) การพัฒนาและใช้พลังงานที่เป็นมิตรกับสิ่งแวดล้อม
- (๔) การพัฒนาเมืองอุตสาหกรรมเชิงนิเวศและเมืองที่เป็นมิตรกับสิ่งแวดล้อม
- (๕) การร่วมลดปัญหาโลกร้อนและปรับตัวให้พร้อมกับการเปลี่ยนแปลงสภาพภูมิอากาศ
- (๖) การใช้เครื่องมือทางเศรษฐศาสตร์และนโยบายการคลังเพื่อสิ่งแวดล้อม

### ยุทธศาสตร์ที่ ๖ ด้านการปรับสมดุลและพัฒนาระบบการบริหารจัดการภาครัฐ

- (๑) การปรับปรุงโครงสร้าง บทบาท ภารกิจของหน่วยงานภาครัฐ ให้มีขนาดที่เหมาะสม
- (๒) การวางระบบบริหารราชการแบบบูรณาการ
- (๓) การพัฒนาระบบบริหารจัดการกำลังคนและพัฒนาบุคลากรภาครัฐ
- (๔) การต่อต้านการทุจริตและประพฤติมิชอบ
- (๕) การปรับปรุงกฎหมายและระเบียบต่างๆให้ทันสมัย เป็นธรรมและเป็นสากล
- (๖) พัฒนาระบบการให้บริการประชาชนของหน่วยงานภาครัฐ
- (๗) ปรับปรุงการบริการจัดการรายได้และรายจ่ายของภาครัฐ

## ๑.๒ แผนพัฒนาเศรษฐกิจและสังคมแห่งชาติ ฉบับที่ ๑๒

### ยุทธศาสตร์ที่ ๑ การเสริมสร้างและพัฒนาศักยภาพทุนมนุษย์

- (๑) ปรับเปลี่ยนค่านิยมคนไทยให้มีคุณธรรม จริยธรรม มีสินัย จิตสาธารณะ และพฤติกรรมที่พึงประสงค์
- (๒) พัฒนาศักยภาพคนให้มีทักษะความรู้ และความสามารถในการดำรงชีวิตอย่างมีคุณค่า
- (๓) ยกระดับคุณภาพการศึกษาและการเรียนรู้ตลอดชีวิต
- (๔) ลดปัจจัยเสี่ยงด้านสุขภาพและให้ทุกภาคส่วนคำนึงถึงผลกระทบต่อสุขภาพ
- (๕) เพิ่มประสิทธิภาพการบริหารจัดการระบบสุขภาพภาครัฐและปรับระบบการเงินการคลังด้านสุขภาพ
- (๖) พัฒนาระบบการดูแลและสร้างสภาพแวดล้อมที่เหมาะสมกับสังคมสูงวัย
- (๗) ผลักดันให้สถานบันทางสังคมมีส่วนร่วมพัฒนาประเทศอย่างเข้มแข็ง

## ยุทธศาสตร์ที่ ๒ การสร้างความเป็นธรรมและลดความเหลื่อมล้ำในสังคม

- (๑) เพิ่มโอกาสให้กับกลุ่มเปราะบางประชากรร้อยละ ๔๐ ที่มีรายได้ต่ำสุดให้สามารถเข้าถึงบริการที่มีคุณภาพของรัฐ และมีอาชีพ
- (๒) กระจายการให้บริการภาครัฐทั้งด้านการศึกษา สาธารณสุข และสวัสดิการที่มีคุณภาพให้ครอบคลุมและทั่วถึง
- (๓) เสริมสร้างศักยภาพชุมชน การพัฒนาเศรษฐกิจชุมชน และการสร้างความเข้มแข็งการเงินฐานรากตามหลักปรัชญาของเศรษฐกิจพอเพียงเพื่อให้ชุมชนสามารถพึ่งพาตนเองได้ มีสิทธิในการจัดการทุนที่ดินและทรัพยากรภายในชุมชน

## ยุทธศาสตร์ที่ ๓ การสร้างความเข้มแข็งทางเศรษฐกิจและแข่งขันได้อย่างยั่งยืน

- (๑) การบริหารจัดการเศรษฐกิจส่วนรวม
- (๒) การเสริมสร้างและพัฒนาขีดความสามารถในการแข่งขันของภาคการผลิตและบริการ

## ยุทธศาสตร์ที่ ๔ การเติบโตที่เป็นมิตรกับสิ่งแวดล้อมเพื่อการพัฒนาอย่างยั่งยืน

- (๑) การรักษาฟื้นฟูทรัพยากรธรรมชาติ สร้างสมดุลของการอนุรักษ์และใช้ประโยชน์อย่างยั่งยืนและเป็นธรรม
- (๒) เพิ่มประสิทธิภาพการบริหารจัดการทรัพยากรน้ำเพื่อให้เกิดความมั่นคง สมดุล และยั่งยืน
- (๓) แก้ไขปัญหาวิกฤตสิ่งแวดล้อม
- (๔) ส่งเสริมการผลิตและการบริโภคที่เป็นมิตรกับสิ่งแวดล้อม
- (๕) สนับสนุนการลดการปล่อยก๊าซเรือนกระจก และเพิ่มขีดความสามารถในการปรับตัวต่อการเปลี่ยนแปลงสภาพภูมิอากาศ
- (๖) บริหารจัดการเพื่อลดความเสี่ยงด้านภัยพิบัติ
- (๗) พัฒนาระบบการบริหารจัดการและกลไกแก้ไขปัญหาความขัดแย้งด้านทรัพยากรธรรมชาติและสิ่งแวดล้อม
- (๘) การพัฒนาความร่วมมือด้านสิ่งแวดล้อมระหว่างประเทศ

## ยุทธศาสตร์ที่ ๕ การเสริมสร้างความมั่นคงแห่งชาติเพื่อการพัฒนาประเทศสู่ความมั่งคั่งและยั่งยืน

- (๑) การรักษาความมั่นคงภายในเพื่อให้เกิดความสงบในสังคมและธำรงไว้ซึ่งสถาบันหลักของชาติ
- (๒) การพัฒนาเสริมสร้างศักยภาพการป้องกันประเทศ เพื่อเตรียมความพร้อมในการรับมือภัยคุกคามทั้งการทหารและภัยคุกคามอื่นๆ
- (๓) การส่งเสริมความร่วมมือกับต่างประเทศด้านความมั่นคง เพื่อบูรณาการความร่วมมือกับมิตรประเทศเพื่อผลประโยชน์ทางเศรษฐกิจ สังคม และการป้องกันภัยคุกคามข้ามชาติ
- (๔) การรักษาความมั่นคงและผลประโยชน์ของชาติทางทะเลเพื่อคงไว้ซึ่งอำนาจอธิปไตยและสิทธิอธิปไตยในเขตทางทะเล
- (๕) การบริหารจัดการความมั่นคงเพื่อการพัฒนา เพื่อให้เกิดความสอดคล้องกันระหว่างแผนงานที่เกี่ยวข้องกับความมั่นคงกับแผนงานการพัฒนาอื่นๆ ภายใต้การมีส่วนร่วมของภาคประชาชน

## ยุทธศาสตร์ที่ ๖ การบริหารจัดการในภาครัฐ การป้องกันการทุจริตประพฤติมิชอบและธรรมาภิบาลในสังคมไทย

- (๑) ปรับปรุงโครงสร้างหน่วยงาน บทบาท ภารกิจ และคุณภาพบุคลากรภาครัฐให้มีความโปร่งใสทันสมัย  
คล่องตัว มีขนาดที่เหมาะสม เกิดความคุ้มค่า
- (๒) ปรับปรุงกระบวนการงบประมาณ และสร้างกลไกในการติดตามตรวจสอบการเงินการคลังภาครัฐ
- (๓) เพิ่มประสิทธิภาพและยกระดับการให้บริการสาธารณะให้ได้มาตรฐานสากล
- (๔) เพิ่มประสิทธิภาพการบริหารจัดการให้แก่องค์กรปกครองส่วนท้องถิ่น
- (๕) ป้องกันและปราบปรามการทุจริตและประพฤติมิชอบ
- (๖) ปฏิรูปกฎหมายและกระบวนการยุติธรรมให้มีความทันสมัย เป็นธรรม และสอดคล้องกับข้อบังคับสากลหรือข้อตกลงระหว่างประเทศ

## ยุทธศาสตร์ที่ ๗ การพัฒนาโครงสร้างพื้นฐานและระบบโลจิสติกส์

- (๑) การพัฒนาโครงสร้างพื้นฐานด้านขนส่ง
- (๒) การสนับสนุนการพัฒนาระบบขนส่ง
- (๓) การพัฒนาระบบโลจิสติกส์
- (๔) การพัฒนาด้านพลังงาน
- (๕) การพัฒนาเศรษฐกิจดิจิทัล
- (๖) การพัฒนาระบบน้ำประปา

## ยุทธศาสตร์ที่ ๘ การพัฒนาวิทยาศาสตร์ เทคโนโลยี วิจัย และนวัตกรรม

- (๑) เร่งส่งเสริมการลงทุนวิจัยและพัฒนาและผลักดันสู่การใช้ประโยชน์ในเชิงพาณิชย์และเชิงสังคม
- (๒) พัฒนาผู้ประกอบการให้เป็นผู้ประกอบการทางเทคโนโลยี
- (๓) พัฒนาสถานะแวดล้อมของการพัฒนาวิทยาศาสตร์ เทคโนโลยี วิจัย และนวัตกรรม

## ยุทธศาสตร์ที่ ๙ การพัฒนาภาค เมือง และพื้นที่เศรษฐกิจ

- (๑) การพัฒนาภาคเพื่อสร้างโอกาสทางเศรษฐกิจให้กระจายตัวอย่างทั่วถึง
- (๒) การพัฒนาเมือง
- (๓) การพัฒนาพื้นที่เศรษฐกิจ

## ยุทธศาสตร์ที่ ๑๐ ความร่วมมือระหว่างประเทศเพื่อการพัฒนา

- (๑) ขยายความร่วมมือทางการค้า และการลงทุนกับมิตรประเทศ และแสวงหาตลาดใหม่สำหรับสินค้าและบริการของไทย
- (๒) พัฒนาคือเชื่อมโยงด้านการคมนาคมขนส่ง โลจิสติกส์ และโทรคมนาคมในกรอบความร่วมมืออนุภูมิภาคภายใต้แผนงาน GMS, ACMECS, IMT-GT, BIMSTEC, และ JDS และภูมิภาคอาเซียนเพื่ออำนวยความสะดวกและลดต้นทุนด้านโลจิสติกส์
- (๓) พัฒนาและส่งเสริมให้ไทยเป็นฐานของการประกอบธุรกิจ การบริการ และการลงทุนที่โดดเด่นในภูมิภาค
- (๔) ส่งเสริมการลงทุนไทยในต่างประเทศ
- (๕) เปิดประตูการค้าและพัฒนาความร่วมมือกับประเทศเพื่อนบ้านในลักษณะหุ้นส่วนทางยุทธศาสตร์ทั้งในระดับอนุภูมิภาค และภูมิภาคที่มีความเสมอภาคกัน
- (๖) สร้างความเป็นหุ้นส่วนการพัฒนาประเทศไทยในอนุภูมิภาค ภูมิภาค และนานาชาติ
- (๗) เข้าร่วมเป็นภาคีความร่วมมือระหว่างประเทศโดยมีบทบาทที่สร้างสรรค์
- (๘) ส่งเสริมความร่วมมือกับภูมิภาคและนานาชาติในการสร้างความมั่นคง
- (๙) บูรณาการภารกิจด้านความร่วมมือระหว่างประเทศและด้านการต่างประเทศ
- (๑๐) ส่งเสริมให้เกิดการปรับตัวภายในประเทศที่สำคัญ

## ๑.๓ แผนพัฒนาภาค/แผนพัฒนากลุ่มจังหวัด/แผนพัฒนาจังหวัด

### ประเด็นยุทธศาสตร์การพัฒนากลุ่มจังหวัดภาคใต้ฝั่งอ่าวไทย

๑. การบริหารจัดการเพื่อเพิ่มมูลค่าพืชเศรษฐกิจยางพาราและปาล์มน้ำมัน
๒. การพัฒนาการท่องเที่ยวนานาชาติบนฐานทรัพยากรและเอกลักษณ์ของพื้นที่
๓. การพัฒนาสินค้าเกษตรให้ปลอดภัยและมีศักยภาพในการส่งออก
๔. การพัฒนาโครงสร้างพื้นฐานทางคมนาคมขนส่งและระบบโลจิสติกส์ให้รองรับการค้า การลงทุน การท่องเที่ยว การเกษตรและการพัฒนาคุณภาพชีวิต

### ยุทธศาสตร์จังหวัดชุมพร

#### วิสัยทัศน์ ( Vision )

“ชุมพรเมืองน่าอยู่ บนพื้นฐานการเกษตรกรรมและการท่องเที่ยวคุณภาพ เชื่อมโยงการพัฒนาสองฝั่งทะเล ”

#### พันธกิจ

- ๑) เพิ่มประสิทธิภาพการผลิตสินค้าเกษตร เพื่อสร้างขีดความสามารถในการแข่งขันบนพื้นฐานการผลิตเชิงคุณภาพและเกษตรปลอดภัย
- ๒) เพิ่มประสิทธิภาพการบริหารจัดการท่องเที่ยว พัฒนาแหล่งท่องเที่ยวและโครงสร้างพื้นฐานที่มีคุณภาพ เพื่อสร้างขีดความสามารถในการแข่งขันทางการท่องเที่ยว
- ๓) เสริมสร้างศักยภาพคน ครอบครัว ชุมชนและสังคมที่มีคุณภาพ
- ๔) บริหารจัดการทรัพยากรธรรมชาติ สิ่งแวดล้อม และสาธารณสุขโดยกระบวนการมีส่วนร่วม
- ๕) เพิ่มประสิทธิภาพการบริหารราชการจังหวัด ดูแลรักษาความสงบเรียบร้อยและความมั่นคงเพื่อประโยชน์สุขของประชาชน

#### เป้าประสงค์รวม

- ๑) สินค้าเกษตรมีคุณภาพ ได้รับการรับรองมาตรฐานและมีขีดความสามารถในการแข่งขันเพิ่มขึ้น
- ๒) การบริหารจัดการท่องเที่ยวมีคุณภาพและมีศักยภาพในการแข่งขัน
- ๓) ประชาชนมีสุขภาพ ครอบครัว ชุมชน สังคมมีความเข้มแข็งและดำเนินชีวิตตามหลักปรัชญาเศรษฐกิจพอเพียง
- ๔) การบริหารจัดการทรัพยากรธรรมชาติ สิ่งแวดล้อม และสาธารณสุขเป็นไปอย่างมีความพร้อมและทันเหตุการณ์
- ๕) ประชาชนได้รับประโยชน์สูงสุดจากการบริหารราชการจังหวัด

#### ประเด็นยุทธศาสตร์และกลยุทธ์

- ๑) การพัฒนาการเกษตรกรรม การท่องเที่ยว และเชื่อมโยงการพัฒนาในระดับภูมิภาค
  - (๑) พัฒนาประสิทธิภาพการผลิตและการบริหารจัดการตลาดสินค้าเกษตร
  - (๒) พัฒนาการท่องเที่ยวให้สามารถสร้างรายได้อย่างยั่งยืน
  - (๓) พัฒนาโครงสร้างพื้นฐานด้านเศรษฐกิจของจังหวัด
- ๒) การพัฒนาคน ครอบครัว ชุมชน และสังคมให้มีความมั่นคงตามหลักปรัชญาของเศรษฐกิจพอเพียง
  - (๑) ส่งเสริมการดำเนินชีวิตตามแนวปรัชญาเศรษฐกิจพอเพียง
  - (๒) พัฒนาศักยภาพและคุณภาพคนสู่สังคมแห่งการเรียนรู้
  - (๓) พัฒนาศักยภาพและคุณภาพชีวิตของคน ชุมชนและลดความเหลื่อมล้ำทางสังคม

- ๓) การบริหารจัดการทรัพยากรธรรมชาติและสิ่งแวดล้อมให้มีความสมดุลและยั่งยืน
- (๑) พัฒนาศักยภาพองค์กรปกครองส่วนท้องถิ่นในการบริหารจัดการทรัพยากรธรรมชาติและสิ่งแวดล้อม และสาธารณสุข
- (๒) ป้องกัน สงวน อนุรักษ์ และฟื้นฟูทรัพยากรธรรมชาติให้มีการใช้ประโยชน์อย่างสมดุล
- (๓) พัฒนาเครือข่ายอนุรักษ์ ฟื้นฟูทรัพยากรธรรมชาติและสิ่งแวดล้อม
- (๔) ส่งเสริมการใช้พลังงานทดแทนและพลังงานทางเลือก
- ๔) เพิ่มประสิทธิภาพระบบการบริหารจัดการเชิงบูรณาการและการจัดการความมั่นคงเพื่อการพัฒนา
- แบบประชารัฐ
- (๑) ส่งเสริมการพัฒนาศักยภาพบุคลากรรองรับการพัฒนาจังหวัดเชิงคุณภาพ
- (๒) ยกระดับคุณภาพชีวิตของประชาชนโดยเครือข่ายความร่วมมือแบบประชารัฐ
- (๓) พัฒนาระบบการอำนวยความสะดวกและเป็นธรรมของจังหวัด
- (๔) เพิ่มประสิทธิภาพการป้องกันปราบปรามอาชญากรรมและภัยคุกคามข้ามชาติ
- (๕) พัฒนาระบบความคุ้มครองแรงงานต่างด้าวและหลบหนีเข้าเมืองอย่างมีประสิทธิภาพ

#### ๑.๔ ยุทธศาสตร์การพัฒนาขององค์กรปกครองส่วนท้องถิ่นในเขตจังหวัด

ยุทธศาสตร์การพัฒนาขององค์กรปกครองส่วนท้องถิ่นในเขตจังหวัดชุมพร ประจำปี ๒๕๕๘-๒๕๖๒

๑. ยุทธศาสตร์การพัฒนาโครงสร้างพื้นฐาน
๒. ยุทธศาสตร์การส่งเสริมคุณภาพชีวิต
๓. ยุทธศาสตร์การจัดระเบียบชุมชน/สังคม และการรักษาความสงบเรียบร้อย
๔. ยุทธศาสตร์พัฒนาการวางแผน การส่งเสริมการลงทุน การพาณิชย์กรรม และการท่องเที่ยว
๕. ยุทธศาสตร์การบริหารจัดการและการอนุรักษ์ทรัพยากรธรรมชาติและสิ่งแวดล้อม
๖. ยุทธศาสตร์การส่งเสริมศิลปะ วัฒนธรรม จารีตประเพณี และภูมิปัญญาท้องถิ่น
๗. ยุทธศาสตร์การบริหารจัดการ
๘. ยุทธศาสตร์การเตรียมความพร้อมเข้าสู่ประชาคมอาเซียน

#### ๒. ยุทธศาสตร์ขององค์การบริหารส่วนตำบลนากระตาม

##### ๒.๑ วิสัยทัศน์

“นากระตาม เมืองน่าอยู่ ศูนย์รวมปัญญาท้องถิ่น ดินแดนเกษตรสมบูรณ์

เพิ่มพูนการศึกษา ประชาชนสุขภาพดีมีคุณธรรม”

##### ๒.๒ ยุทธศาสตร์

- ๑) ยุทธศาสตร์การพัฒนาด้านโครงสร้างพื้นฐาน
- ๒) ยุทธศาสตร์การพัฒนาด้านสังคมและคุณภาพชีวิตที่ดี
- ๓) ยุทธศาสตร์การพัฒนาด้านเศรษฐกิจชุมชนเข้มแข็ง
- ๔) ยุทธศาสตร์การพัฒนาด้านการบริหารจัดการทรัพยากรธรรมชาติและสิ่งแวดล้อม
- ๕) ยุทธศาสตร์การพัฒนาด้านการเมืองการปกครอง การบริหารงาน

## ๒.๓ เป้าประสงค์

- ๑) ระบบการคมนาคมขนส่ง มีประสิทธิภาพ ได้มาตรฐาน และเพียงพอต่อความต้องการของประชาชน
- ๒) การพัฒนาคุณภาพชีวิต การจัดการด้านสวัสดิการสังคม การศึกษา กีฬา นันทนาการ และสาธารณสุข มีประสิทธิภาพ ประชาชนมีความปลอดภัยในชีวิตและทรัพย์สิน
- ๓) เศรษฐกิจชุมชนมีความเข้มแข็ง มีศักยภาพในการพัฒนาอาชีพ ประชาชนมีรายได้เพิ่มขึ้น
- ๔) ทรัพยากรธรรมชาติและสิ่งแวดล้อมได้รับการดูแลรักษา ประชาชนมีส่วนร่วมในการอนุรักษ์ และฟื้นฟู
- ๕) การบริหารงานและการปฏิบัติงานของ อบต. มีประสิทธิภาพ ส่งเสริมกระบวนการมีส่วนร่วม และความร่วมมือทุกภาคส่วนในการพัฒนาท้องถิ่น

## ๒.๔ ตัวชี้วัด

ยุทธศาสตร์การพัฒนา	ตัวชี้วัด
๑.ยุทธศาสตร์การพัฒนาด้านโครงสร้างพื้นฐาน	๑. ร้อยละระยะทางของถนนที่ได้มาตรฐาน ๒. ร้อยละของครัวเรือนมีน้ำสำหรับอุปโภค-บริโภค ๓. ร้อยละของครัวเรือนมีน้ำใช้เพื่อการเกษตร
๒.ยุทธศาสตร์การพัฒนาด้านการพัฒนาสังคมและคุณภาพชีวิตที่ดี	๑. ร้อยละของคุณภาพชีวิตของประชาชนที่ดีขึ้น ๒. จำนวนกิจกรรมเพื่อส่งเสริมพัฒนาด้านการศึกษา ๓. จำนวนกิจกรรมเพื่อส่งเสริมด้านศาสนาและวัฒนธรรมและกีฬาและนันทนาการ ๔. จำนวนกิจกรรมเพื่อเฉลิมพระเกียรติ
๓.ยุทธศาสตร์การพัฒนาด้านเศรษฐกิจชุมชนเข้มแข็ง	๑. จำนวนโครงการในการส่งเสริมอาชีพ ๒. จำนวนโครงการในการฝึกอาชีพ
๔.ยุทธศาสตร์การพัฒนากิจการบริการจัดการทรัพยากรธรรมชาติและสิ่งแวดล้อม	๑. จำนวนกิจกรรมในการรณรงค์สร้างจิตสำนึกความตระหนักในการอนุรักษ์ฟื้นฟูทรัพยากรธรรมชาติ ๒. จำนวนกิจกรรมในการจัดการขยะ
๕.ยุทธศาสตร์การพัฒนาด้านการพัฒนาการเมืองการปกครองการบริหารงาน	๑. จำนวนบุคลากรที่เข้าร่วมโครงการพัฒนาตนเอง ๒. ร้อยละของความพึงพอใจของประชาชนต่อการดำเนินงานในการพัฒนาท้องถิ่น ๓. ร้อยละของรายได้ที่เพิ่มขึ้น

๒.๕ ค่าเป้าหมาย

ยุทธศาสตร์การพัฒนา	ตัวชี้วัด
๑.ยุทธศาสตร์การพัฒนาด้านโครงสร้างพื้นฐาน	การพัฒนาด้านโครงสร้างพื้นฐาน โดยมุ่งสร้างและบูรณะถนน แหล่งน้ำ และสาธารณูปโภคสาธารณูปการ เพื่อความเป็นอยู่ที่ดีของประชาชน
๒.ยุทธศาสตร์การพัฒนาด้านการพัฒนาสังคมและคุณภาพชีวิตที่ดี	<p>๑.พัฒนาส่งเสริมสนับสนุนการศึกษาทั้งในระบบและนอกระบบ</p> <p>๒.พัฒนาส่งเสริมสนับสนุนการบริการสาธารณสุขของหมู่บ้าน การป้องกันและระงับโรคติดต่อ ควบคุมป้องกันโรคระบาดในพื้นที่</p> <p>๓.พัฒนาสังคมและส่งเสริมคุณภาพชีวิตให้กับผู้สูงอายุ ผู้พิการ ผู้ป่วยเอดส์ ผู้ยากไร้ และผู้ด้อยโอกาส</p> <p>๔.ดำเนินการแก้ไขปัญหายาเสพติด เพิ่มศักยภาพการปฏิบัติงานให้แก่ อปพร. เพิ่มประสิทธิภาพการป้องกันและบรรเทาสาธารณภัยและลดอุบัติเหตุบนท้องถนนให้มีความรู้และปลูกจิตสำนึกให้ประชาชนมีความสามัคคี ประองดอง สมานฉันท์ เพื่อความมั่นคงของชาติ</p>
๓.ยุทธศาสตร์การพัฒนาด้านเศรษฐกิจชุมชนเข้มแข็ง	ส่งเสริมการเกษตร และสร้างอาชีพ เพื่อเพิ่มรายได้ให้กับประชาชน ตามแนวปรัชญาเศรษฐกิจพอเพียง
๔.ยุทธศาสตร์การพัฒนากาการบริหารจัดการทรัพยากรธรรมชาติและสิ่งแวดล้อม	การอนุรักษ์ทรัพยากรธรรมชาติและสิ่งแวดล้อม เช่น ปลูกต้นไม้ อนุรักษ์ฟื้นฟูแหล่งน้ำ การบริหารจัดการขยะ
๕.ยุทธศาสตร์การพัฒนาด้านการพัฒนาการเมืองการปกครองการบริหารงาน	พัฒนาขีดความสามารถในการให้บริการประชาชนและการปฏิบัติงาน และพัฒนาอุปกรณ์ เครื่องมือ เครื่องใช้ และสถานที่ในการปฏิบัติงาน เพื่อมุ่งสร้างประสิทธิภาพการบริหารจัดการองค์กรให้พร้อมบริการประชาชน



## ๒.๖ กลยุทธ์

เพื่อให้บรรลุวิสัยทัศน์ของตำบลนากระตาม จำเป็นอย่างยิ่งที่จะต้องให้ความสำคัญกับการวางบทบาทการพัฒนาตำบลนากระตามในอนาคตอย่างเหมาะสม สอดคล้องกับปัญหาความต้องการของประชาชน รวมทั้งสอดคล้องกับศักยภาพและบทบาทหน้าที่ขององค์การบริหารส่วนตำบล เพื่อให้ประชาชนได้รับประโยชน์สูงสุด ดังนั้น จึงได้กำหนดกลยุทธ์ ดังนี้

๑. การพัฒนาระบบโครงสร้างพื้นฐาน ระบบสาธารณสุข-สาธารณสุขการ
๒. การพัฒนาคุณภาพชีวิตความเป็นอยู่ และการทำนุบำรุงรักษาศาสนา ศิลปวัฒนธรรม จารีต ประเพณี และภูมิปัญญาท้องถิ่น
๓. การสร้างความเข้มแข็งของชุมชน และสร้างรายได้ให้แก่ประชาชน
๔. การบริหารจัดการทรัพยากรธรรมชาติและสิ่งแวดล้อม
๕. การบริหารจัดการที่ดี และส่งเสริมและสนับสนุนการมีส่วนร่วมของประชาชนในการพัฒนาท้องถิ่น

## ๒.๗ จุดยืนทางยุทธศาสตร์

องค์การบริหารส่วนตำบลนากระตาม ให้ความสำคัญต่อการดำเนินการแก้ไขปัญหาความเดือดร้อน และการพัฒนาคุณภาพชีวิตของประชาชนในพื้นที่ในด้านต่างๆ โดยเฉพาะการปรับปรุง พื้นฟูพัฒนาการจัดการบริการสาธารณสุขหรือโครงสร้างพื้นฐาน ซึ่งถือเป็นภารกิจหลักขององค์กรปกครองส่วนท้องถิ่น ตลอดจนการพัฒนาด้านการศึกษา อันเป็นรากฐานสำคัญต่อการพัฒนาคน พัฒนาประเทศ ให้มีคุณภาพสูง การพัฒนาที่ยั่งยืน ควบคู่กับการพัฒนาด้านสังคม เศรษฐกิจ สภาพแวดล้อมต่างๆ ที่เกี่ยวข้องโดยตรงกับชีวิตความเป็นอยู่ของประชาชน โดยยึดหลักการมีส่วนร่วม ความสอดคล้องกับนโยบายรัฐบาล และแผนพัฒนาระดับต่างๆ รวมถึงการพิจารณา วิเคราะห์สภาพปัญหา ความต้องการของประชาชน และความพึงพอใจของประชาชนที่มีต่อการพัฒนา องค์การบริหารส่วนตำบลนากระตาม จึงกำหนดจุดยืนทางยุทธศาสตร์การพัฒนาไว้ ๕ ประเด็นยุทธศาสตร์ ดังนี้

๑. ยุทธศาสตร์การพัฒนาด้านโครงสร้างพื้นฐาน
๒. ยุทธศาสตร์การพัฒนาด้านสังคมและคุณภาพชีวิตที่ดี
๓. ยุทธศาสตร์การพัฒนาด้านเศรษฐกิจชุมชนเข้มแข็ง
๔. ยุทธศาสตร์การพัฒนาด้านการบริหารจัดการทรัพยากรธรรมชาติและสิ่งแวดล้อม
๕. ยุทธศาสตร์การพัฒนาด้านการเมืองการปกครอง การบริหารงาน

## ๒.๘ ความเชื่อมโยงของยุทธศาสตร์ในภาพรวม

ในภาพรวมแล้วยุทธศาสตร์การพัฒนาขององค์การบริหารส่วนตำบลนากระตาม มุ่งพัฒนา ๕ ด้าน ได้แก่ ยุทธศาสตร์การพัฒนาด้านโครงสร้างพื้นฐาน ยุทธศาสตร์การพัฒนาด้านการพัฒนาสังคมและคุณภาพชีวิตที่ดี ยุทธศาสตร์การพัฒนาด้านเศรษฐกิจชุมชนเข้มแข็ง ยุทธศาสตร์การพัฒนาด้านการบริหารจัดการทรัพยากรธรรมชาติและสิ่งแวดล้อม ยุทธศาสตร์การพัฒนาด้านการเมืองการปกครอง การบริหารงาน

### ๓. การวิเคราะห์เพื่อพัฒนาท้องถิ่น

#### ๓.๑ การวิเคราะห์กรอบการจัดทำยุทธศาสตร์ขององค์กรปกครองส่วนท้องถิ่น

##### วิเคราะห์จุดอ่อน จุดแข็ง โอกาสและอุปสรรคในการพัฒนา องค์การบริหารส่วนตำบลนากระตาม

ยุทธศาสตร์	จุดแข็ง / โอกาส	จุดอ่อน/อุปสรรค
ด้านโครงสร้างพื้นฐาน	<p><b>จุดแข็ง</b></p> <ul style="list-style-type: none"> <li>- มีโครงข่ายการคมนาคมที่สามารถติดต่อได้ตลอดทั้งท้องถิ่น อำเภอและจังหวัด</li> </ul> <p><b>โอกาส</b></p> <ul style="list-style-type: none"> <li>- พ.ร.บ.การกระจายอำนาจแก่องค์กรปกครองส่วนท้องถิ่นพ.ศ.๒๕๔๒ ได้ทำให้อบต.มีรายได้เพิ่มขึ้นในการนำไปพัฒนาโครงสร้างพื้นฐานรวมทั้งด้านอื่น ๆ</li> </ul>	<p><b>จุดอ่อน</b></p> <ul style="list-style-type: none"> <li>- การพัฒนาด้านโครงสร้างพื้นฐานเป็นไปอย่างล่าช้า เพราะมีงบประมาณจำกัดในการนำไปพัฒนา</li> <li>- ปริมาณน้ำที่ใช้ผลิตน้ำประปามีไม่เพียงพอต่อความต้องการ</li> </ul> <p><b>อุปสรรค</b></p> <ul style="list-style-type: none"> <li>- สภาพภูมิประเทศ ความเปลี่ยนแปลงจากสภาวะโลกร้อน การเกิดภัยธรรมชาติที่รุนแรงมากขึ้นส่งผลกระทบต่อระบบโครงสร้างพื้นฐาน ทำให้ถนนชำรุดเสื่อมโทรมเร็วกว่าปกติ</li> </ul>
ด้านการพัฒนาสังคมและคุณภาพชีวิตที่ดี	<p><b>จุดแข็ง</b></p> <ul style="list-style-type: none"> <li>- มีองค์กรชุมชน เช่น กรรมการหมู่บ้าน กลุ่มสตรี อสม./กองทุนหมู่บ้าน/อปพร. ฯลฯ</li> <li>- มีโรงพยาบาลส่งเสริมสุขภาพตำบลและอาสาสมัครสาธารณสุขที่มีศักยภาพสามารถให้บริการด้านสาธารณสุขแก่ประชาชนได้ดีในระดับหนึ่ง</li> <li>- มีหน่วยปฏิบัติการกู้ชีพกู้ภัยของตำบลที่มีศักยภาพในการให้บริการประชาชน</li> <li>- มีวัฒนธรรม ประเพณีท้องถิ่น</li> <li>- ประชาชนมีส่วนร่วมในการสืบสานวัฒนธรรมประเพณีท้องถิ่น</li> <li>- มีสถานศึกษาในระดับประถมศึกษาในตำบลที่มีความพร้อมมีศักยภาพในการจัดการศึกษา</li> <li>- มีวัดเป็นสถานที่ที่สามารถพัฒนาและเสริมสร้างความพร้อมให้เป็นแหล่งวัฒนธรรม</li> <li>- มีปราชญ์และภูมิปัญญาท้องถิ่นจำนวนมากที่มีศักยภาพในการพัฒนา</li> </ul>	<p><b>จุดอ่อน</b></p> <ul style="list-style-type: none"> <li>- ปัญหาความไม่ปลอดภัยในชีวิตและทรัพย์สิน</li> <li>- ปัญหาการพนัน</li> <li>- กลุ่มองค์กรต่างๆ ไม่เข้มแข็ง</li> <li>- การแพร่ระบาดของยาเสพติดในหมู่บ้าน</li> <li>- ประชาชนบางกลุ่มไม่ใส่ใจสุขภาพอนามัยและอนามัยสิ่งแวดล้อม</li> <li>- ค่านิยมยึดติดกับวัตถุสิ่งของและบริโภคฟุ่มเฟือยแพร่กระจายเพิ่มมากขึ้น</li> </ul>

	<p>โอกาส</p> <ul style="list-style-type: none"> <li>- พ.ร.บ.กระจายอำนาจองค์กรปกครองส่วนท้องถิ่น พ.ศ.๒๕๔๒ ได้ให้อำนาจหน้าที่ อบต. ในการจัดบริการสาธารณะทางด้านสวัสดิการสังคมและพัฒนาชุมชนกว้างขวางมากขึ้น</li> <li>- นโยบายรัฐบาลในการป้องกันและแก้ไขปัญหายาเสพติดอย่างจริงจัง</li> <li>- ประชาชนสามารถเข้ารับการรักษาพยาบาลในโรงพยาบาลได้ง่าย เนื่องจากเป็นพื้นที่ไม่ห่างไกล</li> <li>- รัฐบาลสนับสนุนให้แต่ละท้องถิ่นมีบทบาทในการอนุรักษ์ ฟื้นฟู เผยแพร่ถ่ายทอดวัฒนธรรมประเพณี และภูมิปัญญาท้องถิ่นมากขึ้น</li> <li>- ภายในจังหวัดมีการศึกษาทุกระดับ</li> </ul>	<p>อุปสรรค</p> <ul style="list-style-type: none"> <li>- สื่อต่างๆ เช่น โทรศัพท์ อินเทอร์เน็ต เข้ามีอิทธิพลต่อเด็กและเยาวชน ทำให้กระแสบริโภคนิยมและวัตถุนิยมรุนแรงมากขึ้น ทำลายวิถีชีวิตดั้งเดิมของประชาชน</li> <li>- พ.ร.บ.กระจายอำนาจแก่องค์กรปกครองส่วนท้องถิ่น พ.ศ. ๒๕๔๒ ให้ อบต. มีอำนาจหน้าที่จัดการศึกษา แต่ยังไม่มีการถ่ายโอนสถานศึกษา (โรงเรียน) ให้แก่ อบต. ทำให้ไม่สามารถดำเนินการด้านการจัดการศึกษาได้</li> </ul>
<p>ด้านเศรษฐกิจชุมชนเข้มแข็ง</p>	<p>จุดแข็ง</p> <ul style="list-style-type: none"> <li>- มีการปลูกพืชเศรษฐกิจหลายชนิด</li> <li>- มีพื้นที่ว่างเหมาะแก่การขยายผลผลิต การลงทุน การตั้งโรงงานเพื่อแปรรูปผลผลิตทางการเกษตร</li> <li>- มีภูมิประเทศและภูมิอากาศรวมทั้งสภาพแวดล้อมที่เหมาะสมแก่การทำเกษตร</li> <li>- มีโครงสร้างการคมนาคมขนส่ง สามารถติดต่อได้ตลอดพื้นที่ทั้งจังหวัด มีถนนสายหลักตัดผ่าน</li> <li>- มีแหล่งรับซื้อผลผลิตในพื้นที่เป็นจำนวนมาก</li> <li>- มีศูนย์ถ่ายทอดเทคโนโลยีการเกษตรให้ความรู้ด้านการเกษตรทุกด้าน</li> </ul> <p>โอกาส</p> <ul style="list-style-type: none"> <li>- รัฐบาลมีนโยบายส่งเสริมสนับสนุนการปลูกพืชทดแทนพลังงาน เช่น ปาล์มน้ำมัน</li> <li>- ภาวะวิกฤตด้านอาหารโลกทำให้รัฐบาลให้ความสนใจและสนับสนุนส่งเสริมการปลูกพืชที่เป็นอาหารเพิ่มมากขึ้น</li> </ul>	<p>จุดอ่อน</p> <ul style="list-style-type: none"> <li>- ขาดการรวมกลุ่มที่เข้มแข็งเพื่อร่วมกันเป็นกลุ่มผู้ผลิต</li> <li>- ปัญหาหนี้สินของเกษตรกร</li> <li>- แหล่งรับซื้อผลผลิตให้ราคาไม่แน่นอนและราคาตกต่ำ</li> <li>- แหล่งน้ำธรรมชาติเพื่อการเกษตรได้รับการปรับปรุงไม่ทั่วถึง</li> </ul> <p>อุปสรรค</p> <ul style="list-style-type: none"> <li>- สภาพการณ์ทางเศรษฐกิจในระดับประเทศ ภูมิภาคส่งผลต่อการพัฒนาท้องถิ่น</li> </ul>

<p>ด้านการบริหารจัดการ ทรัพยากรธรรมชาติ และสิ่งแวดล้อม</p>	<p>จุดแข็ง</p> <ul style="list-style-type: none"> <li>- สภาพแวดล้อมยังมีสภาพที่ดีและชุมชนยังไม่หนาแน่น</li> <li>- มีพื้นที่อุดมสมบูรณ์เหมาะแก่การเพาะปลูก</li> </ul> <p>โอกาส</p> <ul style="list-style-type: none"> <li>- รัฐบาลมีนโยบายและให้ความสำคัญกับการอนุรักษ์ทรัพยากรธรรมชาติ รวมถึงการป้องกัน และแก้ไขปัญหาสิ่งแวดล้อม</li> </ul>	<p>จุดอ่อน</p> <ul style="list-style-type: none"> <li>- ประชาชนขาดจิตสำนึกในการรักษาทรัพยากรธรรมชาติและสิ่งแวดล้อม</li> <li>- การใช้ทรัพยากรไม่คุ้มค่า ฟุ่มเฟือย</li> </ul> <p>อุปสรรค</p> <ul style="list-style-type: none"> <li>- ความเปลี่ยนแปลงจากสภาวะโลกร้อน การเกิดภัยธรรมชาติ</li> </ul>
<p>ด้านพัฒนาการเมือง การปกครอง และการ บริหารงาน</p>	<p>จุดแข็ง</p> <ul style="list-style-type: none"> <li>- ประชาชนมีความตื่นตัวและมีส่วนร่วมในกระบวนการพัฒนาท้องถิ่น มีการรวมกลุ่มในชุมชน</li> <li>- ประชาชนมีความตื่นตัวทางการเมือง</li> <li>- มีการนำเทคโนโลยีสมัยใหม่มาให้บริการอย่างรวดเร็ว ถูกต้องและเป็นธรรม</li> <li>- ผู้นำมีความรู้ความสามารถ มีภาวะความเป็นผู้นำ มีศักยภาพในการบริหารงาน</li> </ul> <p>โอกาส</p> <ul style="list-style-type: none"> <li>- รัฐบาลเน้นการให้สิทธิเสรีภาพแก่ประชาชน ส่งเสริมการกระจายอำนาจสู่ท้องถิ่นและเปิดโอกาสการมีส่วนร่วมของประชาชน</li> </ul>	<p>จุดอ่อน</p> <ul style="list-style-type: none"> <li>- ประชาชนยังขาดความรู้กฎหมายที่เกี่ยวข้องกับประชาชน</li> <li>- ขาดบุคลากรผู้ปฏิบัติงานที่มีความรู้ความสามารถในบางสาขาของงาน</li> </ul> <p>อุปสรรค</p> <ul style="list-style-type: none"> <li>- การบริหารงาน ได้ไม่เต็มที่เนื่องจากได้รับงบประมาณจัดสรรจากรัฐบาลอย่างจำกัด</li> </ul>

### ๓.๒ การประเมินสถานการณ์สภาพแวดล้อมภายนอกที่เกี่ยวข้อง

- โอกาส ( Opportunities : O )

๑. มีเส้นทางคมนาคมสายหลัก (ถนนเพชรเกษม) พาดผ่านเป็นระยะทาง ๖ กิโลเมตร ทำให้การขนส่งสินค้าและการเดินทางไปยังพื้นที่อื่นๆ ได้สะดวก
๒. มีหน่วยงานราชการต่างๆในพื้นที่เพื่อติดต่อประสานงานและให้ความช่วยเหลือ
๓. รัฐธรรมนูญแห่งราชอาณาจักรไทย พ.ศ. ๒๕๕๐ กำหนดรัฐต้องให้ความสำคัญแก่องค์กรปกครองส่วนท้องถิ่นในการกำหนดนโยบาย การบริหาร การจัดการสาธารณะ การบริหารงานบุคคล การเงินและการคลัง
๔. พระราชบัญญัติกำหนดแผนและขั้นตอนการกระจายอำนาจให้แก่องค์กรปกครองส่วนท้องถิ่น พ.ศ. ๒๕๔๒ ให้องค์การบริหารส่วนตำบลมีอำนาจและหน้าที่ในการจัดระบบการบริการสาธารณะเพื่อประโยชน์ของประชาชนในท้องถิ่นตนเองและรองรับภารกิจถ่ายโอน
๕. รัฐบาลมีแนวนโยบายการส่งเสริม การมีส่วนร่วมในการปกครองระบอบประชาธิปไตยแก่ประชาชน เพื่อให้เกิดความรู้ ความเข้าใจเกี่ยวกับประชาธิปไตย เป็นการกระตุ้นและส่งเสริมให้ประชาชนเข้ามามีส่วนร่วมในการบริหารจัดการท้องถิ่นของตนเองมากขึ้น

- อุปสรรค ( Threats : T )

๑. งบประมาณที่ได้รับการจัดสรรจากรัฐบาลไม่มีความแน่นอน
๒. การเมืองระดับประเทศยังมีปัญหาความขัดแย้งทำให้การบริหารงานด้านนโยบายไม่มีความแน่นอน
๓. ปัญหาภาวะโลกร้อนส่งผลให้เกิดภัยธรรมชาติต่างๆ เช่น ภัยแล้ง ภัยหนาว หมอกควัน อุทกภัย ไฟป่า
๔. ระเบียบกฎหมายไม่เอื้อต่อการบริหารจัดการเรื่องกรรมสิทธิ์ที่ดิน
๕. ปัจจัยการผลิตมีราคาสูงขึ้น ทำให้ต้นทุนการผลิตสูงขึ้นและความสามารถในการแข่งขันลดลง ราคาผลผลิตทางการเกษตรตกต่ำ



๓.๓ ความเชื่อมโยงยุทธศาสตร์การพัฒนากับยุทธศาสตร์การพัฒนาขององค์กรปกครองส่วนท้องถิ่น

โครงสร้างเชื่อมโยงแผนยุทธศาสตร์การพัฒนา องค์การบริหารส่วนตำบลนากระตาม พ.ศ.๒๕๖๑ -๒๕๖๔

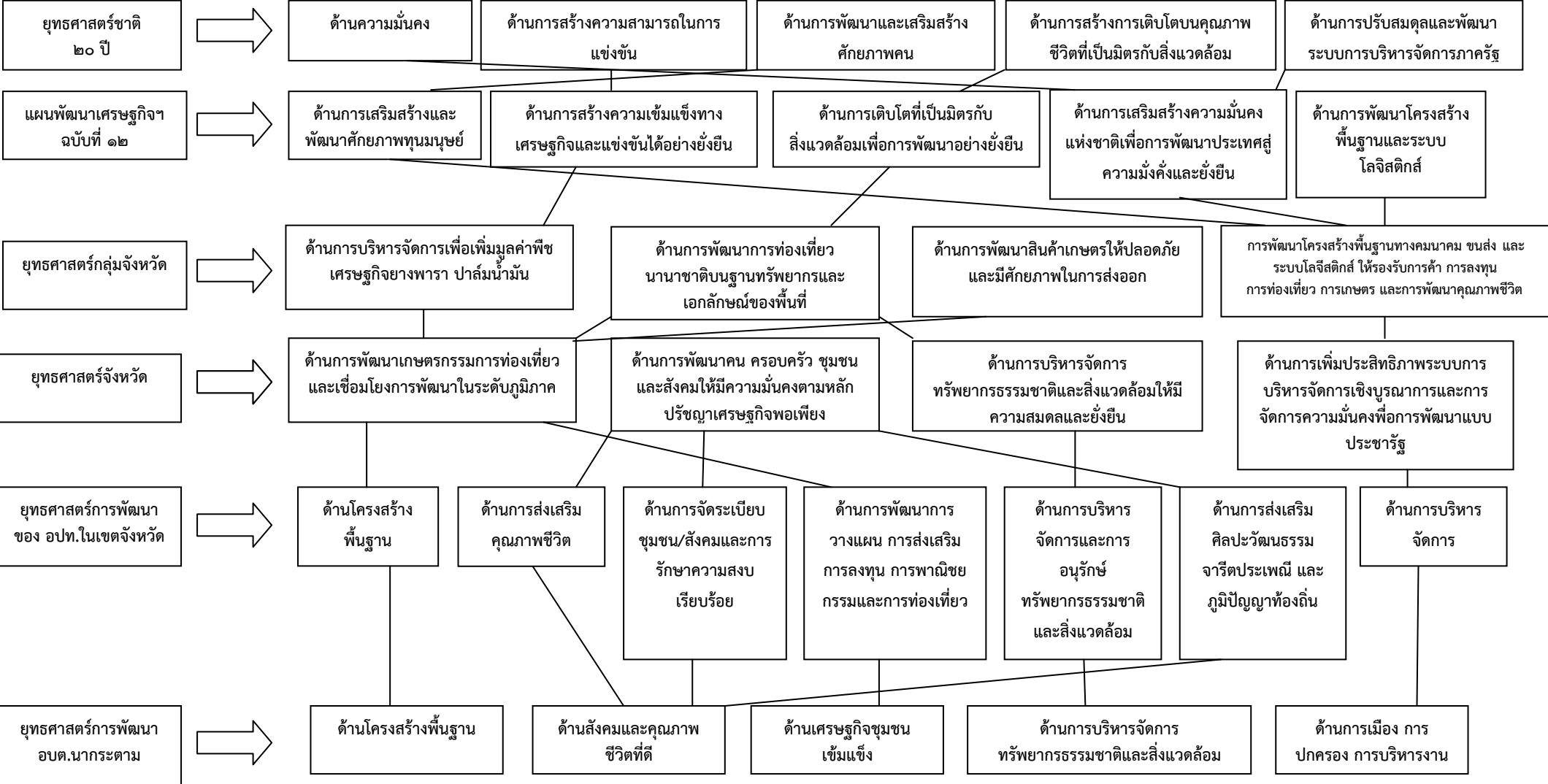





๓.๔ แผนผังยุทธศาสตร์

นากระตาม เมืองนำอยู่ ศูนย์รวมปัญญาท้องถิ่น ดินแดนเกษตรสมบูรณ์  
เพิ่มพูนการศึกษา ประชาชนสุขภาพดีมีคุณธรรม

วิสัยทัศน์

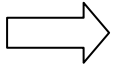

ยุทธศาสตร์



เป้าประสงค์

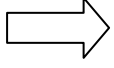

คำเป้าหมาย

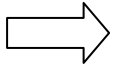

กลยุทธ์

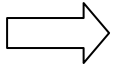

แผนงาน

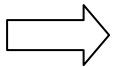

ด้านโครงสร้างพื้นฐาน      ด้านสังคมและคุณภาพชีวิตที่ดี      ด้านเศรษฐกิจชุมชนเข้มแข็ง      ด้านการบริหารจัดการทรัพยากรธรรมชาติและสิ่งแวดล้อม      ด้านการเมือง การปกครอง การบริหารงาน

ระบบการคมนาคมขนส่ง มีประสิทธิภาพได้มาตรฐาน มีน้ำเพื่อการอุปโภค-บริโภคและการเกษตรเพียงพอ      การจัดการด้านสวัสดิการสังคม การศึกษา กีฬานันทนาการ สาธารณสุข มีประสิทธิภาพ ประชาชนมีความปลอดภัยในชีวิตและทรัพย์สิน      เศรษฐกิจชุมชนมีความเข้มแข็ง มีศักยภาพในการพัฒนาอาชีพ ประชาชนมีรายได้เพิ่มขึ้น      ทรัพยากรธรรมชาติและสิ่งแวดล้อมได้รับการดูแลรักษาประชาชนมีส่วนร่วมในการอนุรักษ์และฟื้นฟู      การบริหารงานและการปฏิบัติงานของ อบต. มีประสิทธิภาพ ส่งเสริมกระบวนการมีส่วนร่วมและความร่วมมือทุกภาคส่วนในการพัฒนาท้องถิ่น

มุ่งสร้างบูรณะถนน แหล่งน้ำ และสาธารณูปโภค สาธารณูปโภค เพื่อความเป็นอยู่ที่ดีของประชาชน      พัฒนาส่งเสริมการศึกษา สาธารณสุข ศาสนาวัฒนธรรม และนันทนาการ ส่งเสริมคุณภาพชีวิต ผู้สูงอายุ คนพิการ ผู้ป่วยเอดส์ ผู้ยากไร้ การลดอุบัติเหตุทางถนน ประสิทธิภาพการป้องกันและบรรเทาสาธารณภัย      ส่งเสริมการเกษตร และสร้างอาชีพ เพื่อเพิ่มรายได้ให้กับประชาชน ตามแนวปรัชญาเศรษฐกิจพอเพียง      การอนุรักษ์ ทรัพยากรธรรมชาติและสิ่งแวดล้อม เช่น อนุรักษ์ฟื้นฟูแหล่งน้ำ การบริหารจัดการขยะ      พัฒนาขีดความสามารถในการให้บริการประชาชน การปฏิบัติงาน และพัฒนาอุปกรณ์เครื่องมือเครื่องใช้ และสถานที่ในการปฏิบัติงาน เพื่อมุ่งสร้างประสิทธิภาพการบริหารจัดการองค์กร ให้พร้อมบริการประชาชน

การพัฒนาระบบโครงสร้างพื้นฐาน ระบบสาธารณูปโภค สาธารณูปการ      การพัฒนาคุณภาพชีวิตความเป็นอยู่ และการทำนุบำรุงรักษา ศาสนา ศิลปวัฒนธรรม จารีตประเพณี และภูมิปัญญาท้องถิ่น      การสร้างความเข้มแข็งของชุมชน และสร้างรายได้ให้แก่ประชาชน      การบริหารจัดการ ทรัพยากรธรรมชาติและสิ่งแวดล้อม      การบริหารจัดการที่ดี และส่งเสริมสนับสนุนการมีส่วนร่วมของประชาชน ในการพัฒนาท้องถิ่น

อุตสาหกรรมและการโยธา      การพาณิชย์      การเกษตร      เศรษฐกิจ      การศึกษา      สาธารณสุข      การศาสนา วัฒนธรรม และนันทนาการ      สังคม สงเคราะห์      การรักษาความสงบเรียบร้อย      บริหารงานทั่วไป      สร้างความเข้มแข็งของชุมชน      งบกลาง



๓.๕ รายละเอียดยุทธศาสตร์

ความเชื่อมโยงกับ แผนยุทธศาสตร์ จังหวัด	ยุทธศาสตร์ อปท. ในเขตจังหวัด	ยุทธศาสตร์ อปท.	เป้าประสงค์	ตัวชี้วัด ผลผลิต/ โครงการ	ค่าเป้าหมาย				ความก้าวหน้าของ เป้าหมาย	กลยุทธ์	ผลผลิต/โครงการ	หน่วย รับผิดชอบ หลัก	หน่วย สนับสนุน
					๒๕๖๑	๒๕๖๒	๒๕๖๓	๒๕๖๔					
๑.การพัฒนาการ เกษตร การ ท่องเที่ยว และ เชื่อมโยงการ พัฒนาในระดับ ภูมิภาค	๑.การพัฒนา โครงสร้างพื้นฐาน	๑.การพัฒนา ด้านโครงสร้าง พื้นฐาน	ระบบการ คมนาคม ขนส่งมี ประสิทธิภาพ ได้มาตรฐาน มี น้ำเพื่อการ อุปโภค- บริโภคและ การเกษตร เพียงพอ	ระยะทางของ ถนนที่ได้ มาตรฐาน	๕	๑๐	๑๕	๒๐	ปีละ ๕ สาย	การพัฒนา ระบบ โครงสร้าง พื้นฐาน ระบบ สาธารณูปโภค- สาธารณูปการ	โครงการก่อสร้าง/ ซ่อมแซมถนนลูกรัง คอนกรีต	กองช่าง	สนง.ปลัด
				ร้อยละของ ครัวเรือนมีน้ำใช้ เพื่อการเกษตร	๒	๔	๖	๘	ปีละ ๒ แห่ง		สนับสนุนสถานีสูบน้ำ	กองช่าง	สนง.ปลัด
				ร้อยละของ ครัวเรือนที่มีน้ำ อุปโภค-บริโภค	๒	๔	๖	๘	ปีละ ๒ แห่ง		โครงการขยายเขต/ ปรับปรุงซ่อมแซม/ ปรับปรุงคุณภาพน้ำ/ ขุดเจาะบ่อบาดาล/ ติดตั้งหม้อแปลงไฟฟ้า	กองช่าง	สนง.ปลัด

๓.๕ รายละเอียดยุทธศาสตร์ (ต่อ)

ความเชื่อมโยงกับ แผนยุทธศาสตร์ จังหวัด	ยุทธศาสตร์ อปท. ในเขตจังหวัด	ยุทธศาสตร์ อปท.	เป้าประสงค์	ตัวชี้วัด ผลผลิต/ โครงการ	ค่าเป้าหมาย				ความก้าวหน้าของ เป้าหมาย	กลยุทธ์	ผลผลิต/โครงการ	หน่วย รับผิดชอบ หลัก	หน่วย สนับสนุน
					๒๕๖๑	๒๕๖๒	๒๕๖๓	๒๕๖๔					
๒.การพัฒนา ครอบครัว ชุมชน และสังคมให้มี ความมั่นคงตาม หลักปรัชญาของ เศรษฐกิจพอเพียง	๒.การส่งเสริม คุณภาพชีวิต	๒. การพัฒนา สังคมและ คุณภาพชีวิต ที่ดี	การจัดการ ด้านสวัสดิการ สังคมและ การศึกษา กีฬา นันทนาการ สาธารณสุข มี ประสิทธิภาพ ประชาชนมี ความ ปลอดภัยใน ชีวิตและ ทรัพย์สิน	ร้อยละคุณภาพ ชีวิตที่ดีของ ประชาชน	๑๐	๒๐	๓๐	๔๐	อย่างน้อยปีละ ๑๐ โครงการ	การพัฒนา คุณภาพชีวิต ความเป็นอยู่ และการทำนุ บำรุงรักษา ศาสนา ศิลปวัฒนธรรม จารีตประเพณี และภูมิปัญญา ท้องถิ่น	๑.โครงการส่งเสริม สนับสนุนด้านการศึกษา ๒.โครงการส่งเสริม สนับสนุนงาน สาธารณสุข ๓.โครงการส่งเสริม สนับสนุนด้านงานศาสนา วัฒนธรรมและ นันทนาการ ๔.โครงการส่งเสริม สนับสนุนงานสังคม สงเคราะห์ ๕.โครงการส่งเสริม สนับสนุนงานการรักษา ความสงบภายใน ๖.โครงการสนับสนุนเบี้ย ยังชีพผู้สูงอายุ คนพิการ ผู้ป่วยเอดส์ และสบทบ กองทุนหลักประกัน สุขภาพ	สนง.ปลัด	สนง.ปลัด

๓.๕ รายละเอียดยุทธศาสตร์ (ต่อ)

ความเชื่อมโยงกับ แผนยุทธศาสตร์ จังหวัด	ยุทธศาสตร์ อปท. ในเขตจังหวัด	ยุทธศาสตร์ อปท.	เป้าประสงค์	ตัวชี้วัด ผลผลิต/ โครงการ	ค่าเป้าหมาย				ความก้าวหน้าของ เป้าหมาย	กลยุทธ์	ผลผลิต/โครงการ	หน่วย รับผิดชอบ หลัก	หน่วย สนับสนุน
					๒๕๖๑	๒๕๖๒	๒๕๖๓	๒๕๖๔					
๒.การพัฒนา ครอบครัว ชุมชน และสังคมให้มี ความมั่นคงตาม หลักปรัชญาของ เศรษฐกิจพอเพียง	๔.การพัฒนาการ วางแผน การ ส่งเสริมการลงทุน การพาณิชย์กรรม และการท่องเที่ยว	๓.การพัฒนา เศรษฐกิจ ชุมชนเข้มแข็ง	เศรษฐกิจ ชุมชนมีความ เข้มแข็ง มี ศักยภาพใน การพัฒนา อาชีพ ประชาชนมี รายได้เพิ่มขึ้น	จำนวนกิจกรรม ในการส่งเสริม อาชีพ	๔	๘	๑๒	๑๖	ปีละ ๔ โครงการ	การสร้างความ เข้มแข็งของ ชุมชนและสร้าง รายได้ให้แก่ ประชาชน	๑.โครงการส่งเสริมการ ปลูกผักสวนครัว ๒.โครงการเงินทุน เศรษฐกิจชุมชน ๓.โครงการอบรมกลุ่มทำ ปุ๋ยหมัก ๔.โครงการอบรม ถ่ายทอดความรู้ด้านการ สหกรณ์	สนง.ปลัด	สนง.ปลัด
๓.การบริหาร จัดการ ทรัพยากรธรรมชา ติและสิ่งแวดล้อม ให้มีความสมดุล และยั่งยืน	๕.การบริหาร จัดการและการ อนุรักษ์ทรัพยากร ธรรมชาติและ สิ่งแวดล้อม	๔.การ พัฒนาการ บริหารจัดการ ทรัพยากรธรรม ชาติและ สิ่งแวดล้อม	ทรัพยากรธรรม ชาติและ สิ่งแวดล้อม ได้รับการ รักษาดูแล ประชาชนมี ส่วนร่วมใน การอนุรักษ์ และฟื้นฟู		๕	๑๐	๑๕	๒๐	ปีละ ๕ โครงการ	บริหารจัดการ ทรัพยากรธรรม ชาติและ สิ่งแวดล้อม	๑.โครงการส่งเสริมการ อนุรักษ์และฟื้นฟู ธรรมชาติและสิ่งแวดล้อม ๒.โครงการบริหารจัดการ ด้านขยะ ๓.โครงการกำจัดวัชพืชใน คลอง	สนง.ปลัด กองช่าง	สนง.ปลัด

๓.๕ รายละเอียดยุทธศาสตร์ (ต่อ)

ความเชื่อมโยงกับ แผนยุทธศาสตร์ จังหวัด	ยุทธศาสตร์ อปท. ในเขตจังหวัด	ยุทธศาสตร์ อปท.	เป้าประสงค์	ตัวชี้วัด ผลผลิต/ โครงการ	ค่าเป้าหมาย				ความก้าวหน้า ของเป้าหมาย	กลยุทธ์	ผลผลิต/โครงการ	หน่วย รับผิดชอบ หลัก	หน่วย สนับสนุน
					๒๕๖๑	๒๕๖๒	๒๕๖๓	๒๕๖๔					
๔.เพิ่ม ประสิทธิภาพ ระบบการบริหาร จัดการเชิงบูรณา การและการ จัดการความมั่นคง เพื่อการพัฒนา แบบประชารัฐ	๗.การบริหาร จัดการ	๕.การพัฒนา การเมือง การ ปกครอง การ บริหารงาน	การบริหารงาน การปฏิบัติงาน ของอบต.มี ประสิทธิภาพ ส่งเสริม กระบวนการมีส่วนร่วมและ ความร่วมมือทุก ภาคส่วนในการ พัฒนาท้องถิ่น	ร้อยละของความ พึงพอใจ ประชาชนที่มา ใช้บริการ	๑๐	๒๐	๓๐	๔๐	ปีละ ๑๐ โครงการ	การบริหาร จัดการที่ดี และ ส่งเสริม สนับสนุนการมี ส่วนร่วมของ ประชาชนในการ พัฒนาท้องถิ่น	๑.โครงการพัฒนา ศักยภาพผู้บริหาร พนักงาน ส.อบต. ๒.โครงการจัดหาวัสดุ อุปกรณ์ ครุภัณฑ์ ๓.โครงการจัดจ้างทำ ความสะอาดที่ทำการ ๔.โครงการก่อสร้างหรือ ปรับปรุงซ่อมแซมอาคาร ต่างๆของที่ทำการอบต. ๕.โครงการส่งเสริมและ สนับสนุนการมีส่วนร่วม ของชุมชน ๖.โครงการสมทบ สวัสดิการของพนักงาน	ทุกกอง	สนง.ปลัด

**ส่วนที่ 4**  
**การนำแผนพัฒนาท้องถิ่นสู่ปฏิบัติการปฏิบัติ**

**๑. ยุทธศาสตร์การพัฒนาและแผนงาน**

ที่	ยุทธศาสตร์	ด้าน	แผนงาน	หน่วยงาน รับผิดชอบหลัก	หน่วยงาน สนับสนุน
๑	โครงสร้างพื้นฐาน	การเศรษฐกิจ	อุตสาหกรรมและการโยธา	กองช่าง	สำนักงานปลัด
		การเศรษฐกิจ	การพาณิชย์	กองช่าง	สำนักงานปลัด
		การเศรษฐกิจ	การเกษตร	กองช่าง	สำนักงานปลัด
		บริการชุมชนและสังคม	เคหะและชุมชน	กองช่าง	สำนักงานปลัด
๒	การพัฒนาสังคม และคุณภาพชีวิตที่ดี	บริการชุมชนและสังคม	การศึกษา	สำนักงานปลัด	สำนักงานปลัด
		บริการชุมชนและสังคม	สาธารณสุข	สำนักงานปลัด	สำนักงานปลัด
		บริการชุมชนและสังคม	การศาสนา วัฒนธรรม และนันทนาการ	สำนักงานปลัด	สำนักงานปลัด
		บริการชุมชนและสังคม	สังคมสงเคราะห์	สำนักงานปลัด	สำนักงานปลัด
		บริหารทั่วไป	การรักษาความสงบภายใน	สำนักงานปลัด	สำนักงานปลัด
		การดำเนินงานอื่น	งบกลาง	สำนักงานปลัด	สำนักงานปลัด
๓	การพัฒนาด้าน เศรษฐกิจชุมชน เข้มแข็ง	บริการชุมชนและสังคม	สร้างความเข้มแข็งของ ชุมชน	สำนักงานปลัด	สำนักงานปลัด
๔	การพัฒนาการ บริหารจัดการ ทรัพยากรธรรมชาติและ สิ่งแวดล้อม	บริหารงานทั่วไป	บริหารงานทั่วไป	สำนักงานปลัด	สำนักงานปลัด
		บริการชุมชนและสังคม	การศึกษา	สำนักงานปลัด	สำนักงานปลัด
		บริการชุมชนและสังคม	เคหะและชุมชน	กองช่าง	สำนักงานปลัด
		บริหารทั่วไป	รักษาความสงบภายใน	สำนักงานปลัด	สำนักงานปลัด
๕	การพัฒนาการเมือง การปกครอง การบริหารงาน	บริหารงานทั่วไป	บริหารงานทั่วไป	ทุกกอง	ทุกกอง
		บริการชุมชนและสังคม	สร้างความเข้มแข็งของ ชุมชน	สำนักงานปลัด	สำนักงานปลัด
		การดำเนินงานอื่น	งบกลาง	ทุกกอง	ทุกกอง

## ส่วนที่ 5

### การติดตามและประเมินผลยุทธศาสตร์

#### ๑. การติดตามและประเมินผลยุทธศาสตร์

แนวทางการพิจารณาการติดตามและประเมินผลแผนพัฒนาท้องถิ่นตามระเบียบกระทรวงมหาดไทย ว่าด้วยการจัดทำแผนพัฒนาขององค์กรปกครองส่วนท้องถิ่น พ.ศ.๒๕๔๘ แก้ไขเพิ่มเติมถึง ฉบับที่ ๒ พ.ศ.๒๕๕๙ เป็นแบบที่กำหนดให้คณะติดตามและประเมินผลแผนพัฒนาท้องถิ่น ดำเนินการให้คะแนนตามเกณฑ์ที่กำหนดไว้ ซึ่งเป็นส่วนหนึ่งของการติดตามและประเมินผลแผนพัฒนา โดยดำเนินการให้แล้วเสร็จภายในหกสิบวัน นับแต่วันที่ประกาศใช้งบประมาณรายจ่าย มีรายละเอียด ดังนี้

๑. แนวทางการพิจารณาการติดตามและประเมินผลยุทธศาสตร์เพื่อความสอดคล้องแผนพัฒนาท้องถิ่นสี่ปี ประกอบด้วย

๑.๑ ข้อมูลสภาพทั่วไปและข้อมูลพื้นฐานขององค์กรปกครองส่วนท้องถิ่น ๒๐ คะแนน

๑.๒ การวิเคราะห์สภาพการณ์และศักยภาพ ๑๕ คะแนน

๑.๓ ยุทธศาสตร์ ๖๕ คะแนน ประกอบด้วย

(๑) ยุทธศาสตร์ขององค์กรปกครองส่วนท้องถิ่น ๑๐ คะแนน

(๒) ยุทธศาสตร์ขององค์กรปกครองส่วนท้องถิ่นในเขตจังหวัด ๑๐ คะแนน

(๓) ยุทธศาสตร์จังหวัด ๑๐ คะแนน

(๔) วิสัยทัศน์ ๕ คะแนน

(๕) กลยุทธ์ ๕ คะแนน

(๖) เป้าประสงค์ของแต่ละประเด็นกลยุทธ์ ๕ คะแนน

(๗) จุดยืนทางยุทธศาสตร์ ๕ คะแนน

(๘) แผนงาน ๕ คะแนน

(๙) ความเชื่อมโยงของยุทธศาสตร์ในภาพรวม ๕ คะแนน

(๑๐) ผลผลิต/โครงการ ๕ คะแนน

คะแนนรวม ๑๐๐ คะแนน เกณฑ์ที่ควรได้เพื่อให้เกิดความสอดคล้องและขับเคลื่อนการพัฒนาท้องถิ่นขององค์กรปกครองส่วนท้องถิ่น ไม่ควรน้อยกว่าร้อยละ ๘๐ (๘๐ คะแนน)

๒. แนวทางการพิจารณาการติดตามและประเมินผลโครงการเพื่อความสอดคล้องแผนพัฒนาท้องถิ่นสี่ปี ประกอบด้วย

๒.๑ การสรุปสถานการณ์การพัฒนา ๑๐ คะแนน

๒.๒ การประเมินผลการนำแผนพัฒนาท้องถิ่นสี่ปีไปปฏิบัติในเชิงคุณภาพ ๑๐ คะแนน

๒.๓ การประเมินผลการนำแผนพัฒนาท้องถิ่นสี่ปีไปปฏิบัติในเชิงคุณภาพ ๑๐ คะแนน

๒.๔ ยุทธศาสตร์และแผนงาน ๑๐ คะแนน



๒.๕ โครงการพัฒนา ๖๐ คะแนน ประกอบด้วย

- (๑) ความชัดเจนของชื่อโครงการ ๕ คะแนน
- (๒) กำหนดวัตถุประสงค์สอดคล้องกับโครงการ ๕ คะแนน
- (๓) เป้าหมาย (ผลผลิตของโครงการ) มีความชัดเจนนำไปสู่การตั้งงบประมาณได้

ถูกต้อง ๕ คะแนน

- (๔) โครงการมีความสอดคล้องกับแผนยุทธศาสตร์ชาติ ๒๐ ปี ๕ คะแนน
- (๕) เป้าหมาย (ผลผลิตของโครงการ) มีความสอดคล้องกับแผนพัฒนาเศรษฐกิจและ

สังคมแห่งชาติ ฉบับที่ ๑๒ ๕ คะแนน

- (๖) โครงการมีสอดคล้องกับ Thailand ๔.๐ ๕ คะแนน
- (๗) โครงการสอดคล้องกับยุทธศาสตร์จังหวัด ๕ คะแนน
- (๘) โครงการแก้ไขปัญหาความยากจนหรือการเสริมสร้างให้ประเทศชาติมั่นคง มั่งคั่ง

ยั่งยืนภายใต้หลักปรัชชารัฐ ๕ คะแนน

- (๙) งบประมาณ มีความสอดคล้องกับเป้าหมาย (ผลผลิตของโครงการ) ๕ คะแนน
- (๑๐) มีการประมาณการราคาถูกต้องตามหลักวิธีการงบประมาณ ๕ คะแนน
- (๑๑) มีการกำหนดตัวชี้วัด (KPI) และสอดคล้องกับวัตถุประสงค์และผลที่คาดว่าจะ

ได้รับ ๕ คะแนน

- (๑๒) ผลที่คาดว่าจะได้รับ สอดคล้องกับวัตถุประสงค์ ๕ คะแนน
- คะแนนรวม ๑๐๐ คะแนน เกณฑ์ที่ควรได้เพื่อให้เกิดความสอดคล้องและขับเคลื่อน

การพัฒนาท้องถิ่นขององค์กรปกครองส่วนท้องถิ่น ไม่ควรน้อยกว่าร้อยละ ๘๐ (๘๐คะแนน)

๓. แนวทางการพิจารณาการติดตามและประเมินผลยุทธศาสตร์เพื่อความสอดคล้องแผนพัฒนาท้องถิ่นสี่ปีขององค์กรปกครองส่วนท้องถิ่น ประเด็นการพิจารณา

- ๑. ข้อมูลสภาพทั่วไปและข้อมูลพื้นฐานขององค์กรปกครองส่วนท้องถิ่น ๒๐
- ๒. การวิเคราะห์สถานการณ์และศักยภาพ ๑๕
- ๓. ยุทธศาสตร์ ประกอบด้วย ๖๕

- ๓.๑ ยุทธศาสตร์ขององค์กรปกครองส่วนท้องถิ่น (๑๐)
- ๓.๒ ยุทธศาสตร์ขององค์กรปกครองส่วนท้องถิ่นในเขตจังหวัด (๑๐)
- ๓.๓ ยุทธศาสตร์จังหวัด (๑๐)
- ๓.๔ วิสัยทัศน์ (๕)
- ๓.๕ กลยุทธ์ (๕)
- ๓.๖ เป้าประสงค์ของแต่ละประเด็นกลยุทธ์ (๕)
- ๓.๗ จุดยืนทางยุทธศาสตร์ (๕)
- ๓.๘ แผนงาน (๕)
- ๓.๙ ความเชื่อมโยงของยุทธศาสตร์ในภาพรวม (๕)
- ๓.๑๐ ผลผลิต/โครงการ (๕) รวมคะแนน ๑๐๐

## ๒. การติดตามและประเมินผลโครงการ

องค์การบริหารส่วนตำบลนากระตาม ใช้การติดตามและประเมินผลโครงการ โดยใช้ตัวแบบวัดผลในเชิงปริมาณและคุณภาพ ตามที่จะกล่าวต่อไปในหัวข้อ ๓.๑ และมีหลักการประเมินผลโครงการที่สำคัญ คือ การติดตามและประเมินผลโครงการว่าบรรลุวัตถุประสงค์ที่กำหนดไว้ในโครงการทุกประการหรือไม่อย่างไร

## ๓. สรุปผลการพัฒนาท้องถิ่นในภาพรวม

๓.๑ การวัดผลในเชิงปริมาณและเชิงคุณภาพ

โดยใช้แบบสำหรับติดตามและประเมินผลเชิงปริมาณและคุณภาพ

(๑) แบบตัวบ่งชี้การปฏิบัติงาน (Performance indicators)

(๒) แบบบัตรคะแนน (Scorecard Model) หรือ Scorecard Model ของ Kaplan & Norton

(๓) แบบมุ่งวัดผลสัมฤทธิ์ (Result Framework Model (RF))

(๔) แบบเชิงเหตุผล (Logical Model)

(๕) แบบวัดกระบวนการปฏิบัติงาน (Process Performance Measurement System (PPMS))

(๖) แบบการประเมินโดยใช้วิธีการแก้ปัญหาหรือเรียนรู้จากปัญหาที่เกิดขึ้น หรือ Problem-Solving Method

(๗) แบบการประเมินแบบมีส่วนร่วม (Participatory Method)

(๘) แบบการประเมินผลกระทบ (Impact Evaluation)

(๙) แบบการประเมินความเสี่ยง (Risk Assessment Model)

(๑๐) แบบประเมินตนเอง (Self-Assessment Model)

(๑๑) แบบอื่นๆ ที่องค์การบริหารส่วนท้องถิ่นกำหนดขึ้น ทั้งนี้ต้องอยู่ภายใต้กรอบข้อ (๑) – (๑๐) หรือเป็นแบบผสมก็ได้

เชิงปริมาณ (Quantity) เชิงคุณภาพ (Quality) ผลที่ได้จริงๆ คืออะไร ค่าใช้จ่าย (Cost) เวลา (Time) เป็นไปตามที่กำหนดไว้หรือไม่

ประชาชนได้ประโยชน์อย่างไรหรือราชการได้ประโยชน์อย่างไร

วัดผลนั้นได้หรือไม่ หรือวัดได้เท่าไร (Key Performance indicator : KPIs)

ผลกระทบ (Impact)

## ๔. ข้อเสนอแนะในการจัดทำแผนพัฒนาท้องถิ่นในอนาคต

๔.๑ ผลกระทบนำไปสู่นาคต (เช่น จะทำ สนับสนุน ส่งเสริม ป้องกัน อย่างไร เป็นต้น)

ในทฤษฎีทางวิชาการการจัดการ ซึ่งว่า องค์กรต่างๆ ไม่ว่าจะเป็องค์กรภาครัฐหรือองค์กรภาคเอกชนจะพัฒนา เติบโตและอยู่รอดได้ต้องมีการปรับตัวให้เข้ากับการเปลี่ยนแปลงของสภาพแวดล้อมภายนอก ๔ ประการ (PEST) ตลอดเวลา ซึ่งประกอบไปด้วย

๑) สิ่งแวดล้อมด้านการเมือง (Political Environment)

๒) สิ่งแวดล้อมด้านเศรษฐกิจ (Economic Environment)

๓) สิ่งแวดล้อมด้านสังคม (Social Environment)

๔) สิ่งแวดล้อมด้านวิทยาการใหม่ๆ (Technology)

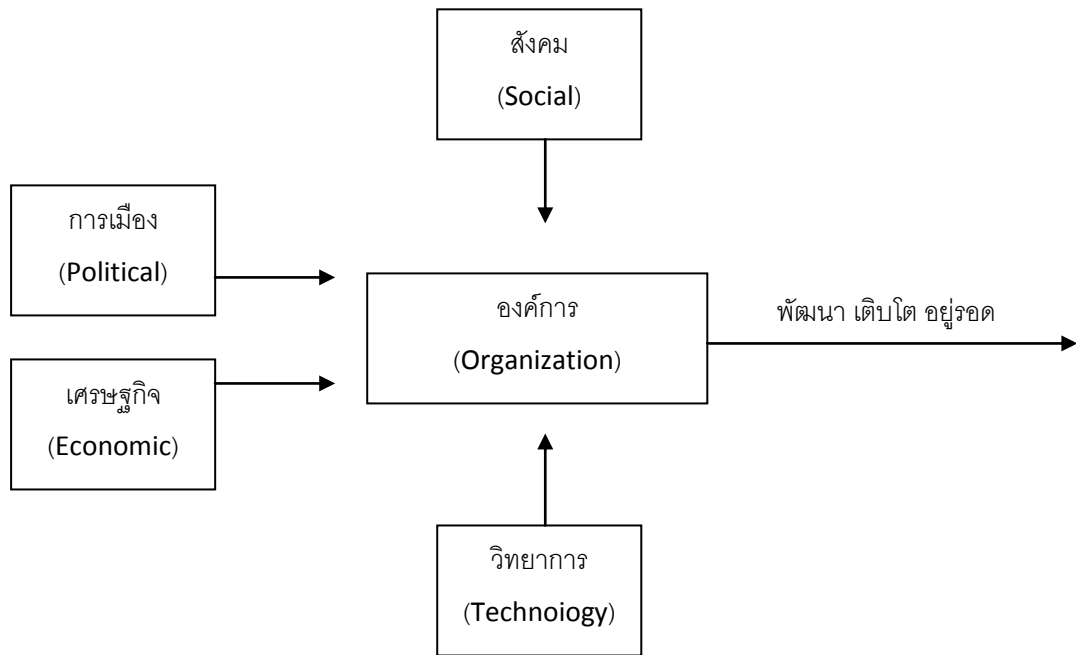

จากแผน ภาพ องค์การบริหารส่วนตำบลมีฐานะเป็นองค์กรภาครัฐองค์กรหนึ่ง จึงมีความจำเป็นที่จะต้องมีความสามารถในการปรับตัวให้เข้ากับการเปลี่ยนแปลงของสิ่งแวดล้อมต่างๆ ๔ ประการดังที่กล่าวมาแล้ว เพื่อให้องค์กรพัฒนาเติบโตและอยู่รอดต่อไปได้ วิทยุทัศน์ในการปฏิบัติงานในองค์กรปกครองส่วนท้องถิ่นต้องวิเคราะห์ตามสิ่งแวดล้อมที่จะเปลี่ยนแปลงไปทั้ง ๔ ประการ ดังนี้

๑) การปรับตัวให้เข้าการเมืองที่เปลี่ยนแปลง

หากกล่าวถึงการปกครองของไทยในปัจจุบัน อาจแบ่งระดับการเมืองออกได้เป็น ๒ ระดับ ได้แก่ การเมืองระดับชาติ และการเมืองระดับท้องถิ่น การเมืองระดับชาติ ได้แก่ การเมืองระดับรัฐบาล สมาชิกสภาผู้แทนราษฎร สมาชิกวุฒิสภา ในส่วนของการเมืองระดับท้องถิ่นนั้นยังสามารถแบ่งแยกย่อยออกได้เป็นหลายประเภท เช่น การเมืองของ อบจ. เทศบาล หรือ อบต. หรือแม้กระทั่งการเมืองในระดับหมู่บ้านที่จะต้องมีการเลือกตั้งผู้ใหญ่บ้านโดยราษฎรในหมู่บ้านนั้นๆ เป็นต้น

ในสภาพข้อเท็จจริงปัจจุบันและผลงานวิจัยต่างๆ ที่เกี่ยวข้องต่างชี้ว่าการเมืองในระดับชาติ ยังมีอิทธิพลต่อการเมืองในระดับท้องถิ่นอยู่หลายประการ เช่น การเลือกตั้งใน ระดับท้องถิ่นต้องอาศัยภาพลักษณ์ของพรรคการเมืองระดับชาติเพื่อช่วยในการหาเสียง การให้เงินอุดหนุนเฉพาะกิจจากส่วนกลางมายังองค์กรปกครองส่วนท้องถิ่นโดยเลือกให้เฉพาะท้องถิ่นที่เป็นพรรคพวกเดียวกันกับราชการส่วนกลาง เป็นต้น

ในอนาคต อำนาจหน้าที่และบทบาทของนักการเมืองท้องถิ่นและข้าราชการท้องถิ่นจะเป็นอย่างไรนั้น ส่วนหนึ่งก็ขึ้นอยู่กับสิ่งแวดล้อมทางการเมืองโดยเฉพาะอย่างยิ่งอิทธิพลจากการเมืองระดับชาติซึ่งถ่ายทอดออกมาเป็นนโยบายของรัฐที่มีต่อ อบต. ซึ่งมักสลับสับเปลี่ยนกันเป็น ๒ กรณี กล่าวคือการรวมอำนาจการปกครอง หรือการกระจายอำนาจการปกครอง ดังนั้น ผู้ที่จะปฏิบัติงานใน อบต. . จึงจำเป็นต้องทราบความเคลื่อนไหวของนโยบายรัฐบาลอยู่ตลอดเวลา เพื่อบริหารจัดการ อบต.ให้เข้ากับสภาวะการณ์ดังกล่าวที่เปลี่ยนแปลงอยู่ตลอดเวลา

ในส่วนของปัจจัยการเมืองระดับท้องถิ่นด้วยกันเองนั้น ทุกฝ่ายที่เกี่ยวข้องจะต้องเข้าใจบทบาทหน้าที่ของตนเอง ซึ่งโดยหลักการแล้วการตัดสินใจกำหนดนโยบายควรเป็นหน้าที่ของฝ่ายการเมืองท้องถิ่น ทุกฝ่ายควรต้องรู้ความเคลื่อนไหวและการเปลี่ยนแปลงของการเมืองท้องถิ่นในทุกระดับทั้งระดับอบจ. เทศบาล อบต. และระดับหมู่บ้าน เพราะการเมืองท้องถิ่นเหล่านี้มีความเชื่อมโยงสัมพันธ์กันและจะต้องมีผลกระทบต่อ อบต. ไม่ทางตรงก็ทางอ้อม ข้าราชการท้องถิ่นควรพยายามรับข้อเท็จจริงในท้องถิ่นให้เข้าที่ระเบียบกฎหมายของรัฐ ซึ่งในบางครั้งระเบียบกฎหมายอาจไม่เหมาะสมกับสภาพปัญหาและความต้องการของคนในท้องถิ่นก็ตั้ง เป็นหน้าที่ของข้าราชการท้องถิ่น ที่จะประยุกต์ใช้กฎหมาย ให้สามารถ สามารถได้จริงตามสภาพและบริบทแวดล้อมของท้องถิ่นนั้นๆ จึงจะได้ชื่อว่าเป็นนักบริหารการเปลี่ยนแปลงอย่างแท้จริง

## ๒) การปรับตัวเข้ากับเศรษฐกิจที่เปลี่ยนแปลง

เมื่อสภาพเศรษฐกิจโดยรวมของประเทศไม่ดี ทำให้ ประชาชนยากจนเพิ่มขึ้นเป็นสาเหตุของปัญหาอื่นๆ ที่กระทบต่อ อบต. ตามมาไม่ว่าจะเป็นปัญหาเสพติด ปัญหาโสเภณีเด็ก ปัญหาประชาชนเรียกร้องในสิ่งที่สามารถแก้ไข ปัญหาเฉพาะหน้ามากกว่าสิ่งที่แก้ไขปัญหาได้อย่างยั่งยืน เช่น ต้องการผ้าห่มกันหนาวฟรี เสื้อกันหนาวฟรี และขอ งฟรีอื่นๆ จาก อบต. เป็นต้น ซึ่งสวนทางกับระเบียบกฎหมายและการตรวจสอบอย่างเข้มข้นของสำนักงานตรวจเงินแผ่นดิน ที่พยายามจำกัดขอบเขตการตัดสินใจขององค์กรปกครองส่วนท้องถิ่นในเรื่องของการแจกของให้แก่ราษฎร

อีกปัญหาหนึ่งประชาชนอาจขาดการมีส่วนร่วมทางการเมืองกับ อบต. เพราะต้องเอาเวลาไปทำงานหาเงินเพื่อปากท้องของตนเองก่อนหรือบางครั้งอาจมีส่วนร่วมแค่การรับเงินแล้วไปลงคะแนนเสียงเลือกตั้ง รวมตลอดถึง ปัญหาความยากจนของประชาชนจะสร้างความเข้มแข็งให้กับนโยบายประชานิยมไปโดยปริยาย ซึ่งอาจส่งผลกระทบต่อ ในทางลบในระยะยาว โดยเฉพาะอย่างยิ่งเป็นการส่งเสริมลักษณะนิสัยการพึ่งพิงรัฐอยู่ตลอดเวลาของประชาชน เป็นต้น ดังนั้น การสร้างกระบวนการทัศนคติทางความคิดให้แก่ประชาชนตามหลัก “ตนเป็นที่พึ่งแห่งตน ” และ “ปรัชญาเศรษฐกิจพอเพียง ” ควรเป็นสิ่งสำคัญที่นักบริหารงาน อบต. ควรให้ความสนใจที่จะส่งเสริมและพัฒนาใน ประเด็นนี้

## ๓) การปรับตัวเข้ากับสังคมที่เปลี่ยนแปลง

ชุมชนแต่ละชุมชน จะมีสภาพทางสังคมและวัฒนธรรมที่แตกต่างกัน ดังนั้น การปฏิบัติงานในแต่ละพื้นที่ก็ ต้องเผชิญกับสภาพทางสังคมและวัฒนธรรมที่แตกต่างกัน เช่น บางพื้นที่อาจเป็นสังคมของคนพุทธ บางพื้นที่อาจเป็น สังคมของคนคริสต์หรืออิสลาม บางพื้นที่เป็นสังคมชุมชนชนบท บางพื้นที่เป็นสังคมชุมชนเมือง บางพื้นที่ประชาชนให้ความร่วมมือกับกิจกรรมของ อบต. เป็นอย่างดี บางพื้นที่ประชาชนให้ความร่วมมือกับกิจกรรมของ อบต. เป็นอย่างดี บาง พื้นที่ประชาชนขาดความร่วมมือ บางพื้นที่อาจเป็นสังคมที่ประกอบด้วยชนเผ่าต่างๆ มากมาย เป็นต้น

สภาพสังคมไทยมักเป็นสังคมอุปถัมภ์ ผู้บริหารท้องถิ่นอาจมีแนวโน้มที่จะตัดสินใจกำหนดนโยบายไป ตอบสนองต่อกลุ่มญาติพี่น้องของตน กลุ่มอื่นที่แพ้การเลือกตั้งเมื่อไม่ได้รับการตอบสนองก็หาทางโจมตี ก่อให้เกิดความ ขัดแย้งที่รุนแรงขึ้นในสัง คมท้องถิ่นมากกว่าในอดีต ดังนั้น บุคลากรใน อบต. จึงจำเป็นที่จะต้องเข้าใจผลกระทบที่มาจาก สาเหตุการกระจายอำนาจสู่ท้องถิ่นที่ส่งผลโดยตรงต่อความสามัคคีในสังคมท้องถิ่นยุคปัจจุบัน ต้องมีความสามารถ บริหารงานบนความขัดแย้งในสังคม เพราะคงไม่มีสังคมใดในประเทศไทยที่จะมีค นที่ชอบสิ่งๆ เหมือนๆกันได้หมด การ ปฏิบัติงานทุกอย่างย่อมมีการเห็นด้วย ไม่เห็นด้วย ต่อต้านและไม่ต่อต้าน อยู่คู่กับสังคมประชาธิปไตยเสมอสำคัญเพียงแต่ ว่าจะสามารถลดระดับหรือแก้ไขความขัดแย้งที่รุนแรงนั้นได้อย่างไร

#### ๔) การปรับตัวเข้ากับวิทยาการใหม่ๆที่เปลี่ยนแปลง

ในปัจจุบันกรมส่งเสริมการปกครอง ท้องถิ่นมีนโยบายส่งเสริมการพัฒนาบุคลากรโดยการฝึกอบรมอยู่เป็นประจำ เช่น การฝึกอบรมการใช้คอมพิวเตอร์โปรแกรมต่างๆ การฝึกอบรมการจัดทำเว็บไซต์องค์กร เป็นต้น ประกอบกับกรมส่งเสริมฯ มีเว็บไซต์เผยแพร่ข้อมูลข่าวสารต่างๆ ที่จำเป็น และเกี่ยวข้องกับการปฏิบัติงานของ อปท. ที่ปรับปรุงให้ทันสมัยอยู่ทุกวัน เช่น การเผยแพร่หนังสือสั่งการต่างๆ ผ่านช่องทางการสารบรรณอิเล็กทรอนิกส์ เป็นต้น หากพนักงานท้องถิ่นให้ความสำคัญในการอ่านหนังสือการของกรมส่งเสริมฯ ทางอินเทอร์เน็ตอยู่เป็นประจำ ก็จะนำมาซึ่งการบริหารงานที่มีประสิทธิภาพและไม่ขัดต่อระเบียบ กฎหมายหนังสือสั่งการที่เปลี่ยนแปลงไปอยู่ตลอดเวลา

#### ๔.๒ ข้อสังเกต ข้อเสนอแนะ ผลจากการพัฒนา

องค์การบริหารส่วนตำบลนากระตาม มีข้อสังเกต ข้อเสนอแนะ ผลจากการพัฒนา โดยอิงคาดการณ์การพัฒนาต่างๆ อยู่ภายใต้สิ่งแวดล้อมภายนอกต่างๆ ดังต่อไปนี้

- ๑) การเปลี่ยนแปลงในประเทศที่จะส่งผลกระทบต่อ อปท.
  - รัฐธรรมนูญฉบับใหม่จะส่งผลกระทบต่อองค์กรปกครองส่วนท้องถิ่นอย่างไร
  - แนวโน้มการยกฐานะจาก อปท. เป็นเทศบาลทั่วประเทศ
  - แนวโน้มการควบรวมองค์กรปกครองส่วนท้องถิ่น
  - การเพิ่มขึ้นหรือลดลงของการจัดสรรเงินงบประมาณให้ อปท.
- ๒) การเปลี่ยนแปลงในระดับภูมิภาคที่จะส่งผลกระทบต่อ อปท.

AEC หรือ Asean Economics Community คือการรวมตัวของชาติในอาเซียน ๑๐ ประเทศ โดยมี ไทย พม่า ลาว เวียดนาม มาเลเซีย สิงคโปร์ อินโดนีเซีย ฟิลิปปินส์ กัมพูชา บรูไน เพื่อที่จะให้มีผลประโยชน์ทาง เศรษฐกิจร่วมกัน จะมีรูปแบบคล้ายๆ กลุ่ม Euro Zone นั่นเอง จะทำให้มีผลประโยชน์อำนาจต่อรองต่างๆ กับคู่ค้าได้มากขึ้น และการนำเข้าส่งออกของชาติในอาเซียนก็จะเสรี ยกเว้นสินค้าบางชนิดที่แต่ละประเทศอาจจะขอไว้ลดภาษีนำเข้า (เรียกว่าสินค้าอ่อนไหว)

บัญชีสรุปโครงการพัฒนา  
แผนพัฒนาท้องถิ่นสี่ปี (พ.ศ.๒๕๖๑ - ๒๕๖๔)  
องค์การบริหารส่วนตำบลนากระตาม

ยุทธศาสตร์	ปี ๒๕๖๑		ปี ๒๕๖๒		ปี ๒๕๖๓		ปี ๒๕๖๔		รวม ๔ ปี	
	จำนวนโครงการ	งบประมาณ (บาท)	จำนวนโครงการ	งบประมาณ (บาท)	จำนวนโครงการ	งบประมาณ (บาท)	จำนวนโครงการ	งบประมาณ (บาท)	จำนวนโครงการ	งบประมาณ (บาท)
<b>๑) ยุทธศาสตร์การพัฒนาด้านโครงสร้างพื้นฐาน</b>										
๑.๑ แผนงานอุตสาหกรรมและการโยธา	๕๐	๒๔,๖๘๙,๐๐๐	๕๗	๒๕,๒๖๑,๐๐๐	๕๘	๒๘,๐๗๕,๐๐๐	๔๘	๒๓,๙๙๓,๐๐๐	๒๑๓	๑๐๒,๐๑๘,๐๐๐
๑.๒ แผนงานการพาณิชย์	๗	๑,๖๑๕,๐๐๐	๕	๗๙๕,๐๐๐	๕	๗๙๕,๐๐๐	๕	๗๙๕,๐๐๐	๒๒	๔,๐๐๐,๐๐๐
๑.๓ แผนงานการเกษตร	๑	๖๐,๐๐๐	๑	๖๐,๐๐๐	๑	๖๐,๐๐๐	๑	๖๐,๐๐๐	๔	๒๔๐,๐๐๐
๑.๔ แผนงานเคหะและชุมชน	๒	๑,๐๕๐,๐๐๐	๒	๑,๐๕๐,๐๐๐	๒	๑,๐๕๐,๐๐๐	๒	๑,๐๕๐,๐๐๐	๘	๔,๒๐๐,๐๐๐
รวม	๖๐	๒๗,๔๑๔,๐๐๐	๖๕	๒๗,๑๖๖,๐๐๐	๖๖	๒๙,๙๘๐,๐๐๐	๕๖	๒๕,๘๙๘,๐๐๐	๒๔๗	๑๑๐,๔๕๘,๐๐๐
<b>๒) ยุทธศาสตร์การพัฒนาด้านสังคมและคุณภาพชีวิตที่ดี</b>										
๒.๑ แผนงานการศึกษา	๒๓	๓,๕๔๐,๐๐๐	๑๓	๑,๕๒๖,๐๐๐	๑๓	๑,๕๙๓,๐๐๐	๑๓	๑,๕๙๓,๐๐๐	๖๒	๘,๒๕๒,๐๐๐
๒.๒ แผนงานสาธารณสุข	๔	๑๐๐,๐๐๐	๔	๑๐๐,๐๐๐	๔	๑๐๐,๐๐๐	๔	๑๐๐,๐๐๐	๑๖	๔๐๐,๐๐๐
๒.๓ แผนงานการศาสนาวัฒนธรรมและนันทนาการ	๑๙	๖๓๙,๐๐๐	๑๙	๖๓๙,๐๐๐	๑๙	๖๓๙,๐๐๐	๑๙	๖๓๙,๐๐๐	๗๖	๒,๕๕๖,๐๐๐
๒.๔ แผนงานสังคมสงเคราะห์	๓	๑๖๐,๐๐๐	๓	๑๖๐,๐๐๐	๑	๑๐,๐๐๐	๑	๑๐,๐๐๐	๘	๓๔๐,๐๐๐
๒.๕ แผนงานการรักษาความสงบภายใน	๕	๓๙๕,๐๐๐	๕	๓๙๕,๐๐๐	๔	๑๙๕,๐๐๐	๔	๑๙๕,๐๐๐	๑๘	๑,๑๘๐,๐๐๐
๒.๖ แผนงานงบบกกลาง	๔	๑๓๖,๐๐๐	๔	๑๓๖,๐๐๐	๔	๑๓๖,๐๐๐	๔	๑๓๖,๐๐๐	๑๖	๕๔๔,๐๐๐
รวม	๕๘	๔,๙๗๐,๐๐๐	๔๘	๒,๙๕๖,๐๐๐	๔๕	๒,๖๗๓,๐๐๐	๔๕	๒,๖๗๓,๐๐๐	๑๙๖	๑๓,๒๗๒,๐๐๐

๓) ยุทธศาสตร์การพัฒนาด้านเศรษฐกิจชุมชนเข้มแข็ง										
๓.๑ แผนงานสร้างความเข้มแข็ง ของชุมชน	๔	๑,๑๘๐,๐๐๐	๓	๑,๑๖๐,๐๐๐	๔	๑,๑๘๐,๐๐๐	๓	๑,๑๖๐,๐๐๐	๑๔	๔,๖๘๐,๐๐๐
รวม	๔	๑,๑๘๐,๐๐๐	๓	๑,๑๖๐,๐๐๐	๔	๑,๑๘๐,๐๐๐	๓	๑,๑๖๐,๐๐๐	๑๔	๔,๖๘๐,๐๐๐
๔) ยุทธศาสตร์การพัฒนาด้านการบริหารจัดการทรัพยากรธรรมชาติและสิ่งแวดล้อม										
๔.๑ แผนงานบริหารงานทั่วไป	๔	๑๓๕,๐๐๐	๔	๑๓๕,๐๐๐	๔	๑๓๕,๐๐๐	๔	๑๓๕,๐๐๐	๑๖	๕๕๐,๐๐๐
๔.๒ แผนงานการศึกษา	๑	๔๐,๐๐๐	๑	๔๐,๐๐๐	๑	๔๐,๐๐๐	๑	๔๐,๐๐๐	๔	๑๖๐,๐๐๐
๔.๓ แผนงานเคหะและชุมชน	๓	๓๓๕,๐๐๐	๒	๓๕,๐๐๐	๑	๑๐,๐๐๐	๑	๑๐,๐๐๐	๗	๓๙๐,๐๐๐
๔.๔ แผนงานการรักษาความสงบ ภายใน	๑	๒๐,๐๐๐	๑	๒๐,๐๐๐	๑	๒๐,๐๐๐	๑	๒๐,๐๐๐	๔	๘๐,๐๐๐
รวม	๙	๕๓๐,๐๐๐	๘	๒๓๐,๐๐๐	๗	๒๐๕,๐๐๐	๗	๒๐๕,๐๐๐	๓๑	๑,๑๗๐,๐๐๐
๕) ยุทธศาสตร์การพัฒนาด้านการพัฒนาการเมือง การปกครอง การบริหารงาน										
๕.๑ แผนงานบริหารงานทั่วไป	๑๗	๑,๗๑๗,๐๐๐	๖	๕๕๗,๐๐๐	๖	๕๕๗,๐๐๐	๖	๕๕๗,๐๐๐	๓๕	๓,๓๘๘,๐๐๐
๕.๒ แผนงานสร้างความเข้มแข็ง ของชุมชน	๓	๒๐,๐๐๐	๓	๒๐,๐๐๐	๓	๒๐,๐๐๐	๓	๒๐,๐๐๐	๑๒	๘๐,๐๐๐
๕.๓ แผนงานงบบกลาง	๔	๔๗๕,๐๐๐	๔	๔๗๕,๐๐๐	๔	๔๗๕,๐๐๐	๔	๔๗๕,๐๐๐	๑๖	๑,๙๐๐,๐๐๐
รวม	๒๔	๒,๒๑๒,๐๐๐	๑๓	๑,๐๕๒,๐๐๐	๑๓	๑,๐๕๒,๐๐๐	๑๓	๑,๐๕๒,๐๐๐	๖๓	๕,๓๖๘,๐๐๐
รวมทั้งสิ้น	๑๕๕	๓๖,๓๐๖,๐๐๐	๑๓๗	๓๒,๕๖๔,๐๐๐	๑๓๕	๓๕,๐๙๐,๐๐๐	๑๒๔	๓๐,๙๘๘,๐๐๐	๕๕๑	๑๓๔,๙๔๘,๐๐๐

**รายละเอียดโครงการพัฒนา**  
**แผนพัฒนาท้องถิ่นสี่ปี (พ.ศ.๒๕๖๑ - ๒๕๖๔)**  
**สำหรับ องค์กรปกครองส่วนท้องถิ่นดำเนินการ**  
**องค์การบริหารส่วนตำบลนากระตาม**

ก. ยุทธศาสตร์จังหวัดที่ ๑ การพัฒนาการเกษตรกรรม การท่องเที่ยว และการเชื่อมโยงการพัฒนาในระดับภูมิภาค

ข. ยุทธศาสตร์การพัฒนาของ อปท.ในเขตจังหวัดชุมพร ยุทธศาสตร์ที่ ๑ ด้านโครงสร้างพื้นฐาน

๑. ยุทธศาสตร์การพัฒนาด้านโครงสร้างพื้นฐาน

๑.๑ แผนงานอุตสาหกรรมและการโยธา

ที่	โครงการ	วัตถุประสงค์	เป้าหมาย (ผลผลิตของโครงการ)	งบประมาณและที่ผ่านมา				ตัวชี้วัด (KPI)	ผลที่คาดว่าจะได้รับ	หน่วยงานที่รับผิดชอบหลัก
				๒๕๖๑ (บาท)	๒๕๖๒ (บาท)	๒๕๖๓ (บาท)	๒๕๖๔ (บาท)			
๑	ก่อสร้างถนน คสล. สายดอนไทรงาม หมู่ที่ ๑	เพื่อให้ประชาชนมีถนนในการคมนาคมขนส่งอย่างสะดวกปลอดภัย	ผิวจราจร กว้าง ๔ ม. ยาว ๘๘๐ ม. หน้า ๐.๑๕ ม. ตามแบบมาตรฐานทางหลวงชนบท	๕๘๐,๐๐๐	๕๘๐,๐๐๐	๕๘๐,๐๐๐	๕๘๐,๐๐๐	ระยะทางที่ดำเนินการก่อสร้าง	ทำให้ประชาชนมีถนนในการคมนาคมขนส่งอย่างสะดวกปลอดภัย	กองช่าง
๒	ก่อสร้างถนน คสล. สายดอนเส็ง หมู่ที่ ๑,๑๐	เพื่อให้ประชาชนมีถนนในการคมนาคมขนส่งอย่างสะดวกปลอดภัย	ผิวจราจร กว้าง ๕ ม. ยาว ๘๐๐ ม. หน้า ๐.๑๕ ม. ตามแบบมาตรฐานทางหลวงชนบท	๖๕๐,๐๐๐	๖๕๐,๐๐๐	๖๕๐,๐๐๐	๖๕๐,๐๐๐	ระยะทางที่ดำเนินการก่อสร้าง	ทำให้ประชาชนมีถนนในการคมนาคมขนส่งอย่างสะดวกปลอดภัย	กองช่าง
๓	ก่อสร้างถนน คสล. สายราษฎร์ดำเนิน หมู่ที่ ๑	เพื่อให้ประชาชนมีถนนในการคมนาคมขนส่งอย่างสะดวกปลอดภัย	ผิวจราจร กว้าง ๔ ม. ยาว ๕๕๐ ม. หน้า ๐.๑๕ ม. ตามแบบมาตรฐานทางหลวงชนบท	-	๕๘๐,๐๐๐	๕๘๐,๐๐๐	-	ระยะทางที่ดำเนินการก่อสร้าง	ทำให้ประชาชนมีถนนในการคมนาคมขนส่งอย่างสะดวกปลอดภัย	กองช่าง
๔	ก่อสร้างถนน คสล. สายราษฎร์มณี หมู่ที่ ๑	เพื่อให้ประชาชนมีถนนในการคมนาคมขนส่งอย่างสะดวกปลอดภัย	ผิวจราจร กว้าง ๔ ม. ยาว ๗๕๐ ม. หน้า ๐.๑๕ ม. ตามแบบมาตรฐานทางหลวงชนบท	๕๘๐,๐๐๐	๕๘๐,๐๐๐	๕๘๐,๐๐๐	๒๔๐,๐๐๐	ระยะทางที่ดำเนินการก่อสร้าง	ทำให้ประชาชนมีถนนในการคมนาคมขนส่งอย่างสะดวกปลอดภัย	กองช่าง
๕	ก่อสร้างถนน คสล. สายนาบ่อดิน หมู่ที่ ๒	เพื่อให้ประชาชนมีถนนในการคมนาคมขนส่งอย่างสะดวกปลอดภัย	ผิวจราจร กว้าง ๔ ม. ยาว ๓๖๐ ม. หน้า ๐.๑๕ ม. ตามแบบมาตรฐานทางหลวงชนบท	๕๘๐,๐๐๐	๓๗๐,๐๐๐	-	-	ระยะทางที่ดำเนินการก่อสร้าง	ทำให้ประชาชนมีถนนในการคมนาคมขนส่งอย่างสะดวกปลอดภัย	กองช่าง





















๙๔	ซ่อมแซมถนนลูกรังสาย อินทจันทร์ หมู่ที่ ๘	เพื่อให้ประชาชนมีถนนในการคมนาคมขนส่งอย่างสะดวกปลอดภัย	ผิวจราจร กว้าง ๔ ม. ยาว ๑,๑๕๐ ม.	-	-	๑๕๐,๐๐๐	-	ระยะทางที่ดำเนินการซ่อมแซม	ทำให้ประชาชนมีถนนในการคมนาคมขนส่งอย่างสะดวกปลอดภัย	กองช่าง
๙๕	ซ่อมแซมถนนลูกรังสาย เสรีราษฎร์ หมู่ที่ ๓	เพื่อให้ประชาชนมีถนนในการคมนาคมขนส่งอย่างสะดวกปลอดภัย	ผิวจราจร กว้าง ๔ ม. ยาว ๑,๒๕๐ ม.	-	-	-	๑๖๓,๐๐๐	ระยะทางที่ดำเนินการซ่อมแซม	ทำให้ประชาชนมีถนนในการคมนาคมขนส่งอย่างสะดวกปลอดภัย	กองช่าง
๙๖	ซ่อมแซมถนนลูกรังสาย ด้านสิงขร หมู่ที่ ๕	เพื่อให้ประชาชนมีถนนในการคมนาคมขนส่งอย่างสะดวกปลอดภัย	ผิวจราจร กว้าง ๔ ม. ยาว ๒๐๐ ม.	-	-	-	๓๐,๐๐๐	ระยะทางที่ดำเนินการซ่อมแซม	ทำให้ประชาชนมีถนนในการคมนาคมขนส่งอย่างสะดวกปลอดภัย	กองช่าง
๙๗	ซ่อมแซมถนนลูกรังสาย ดอนสะท้อน-ควนมนี หมู่ที่ ๖	เพื่อให้ประชาชนมีถนนในการคมนาคมขนส่งอย่างสะดวกปลอดภัย	ผิวจราจร กว้าง ๕ ม. ยาว ๘๕๐ ม.	-	-	-	๑๓๖,๐๐๐	ระยะทางที่ดำเนินการซ่อมแซม	ทำให้ประชาชนมีถนนในการคมนาคมขนส่งอย่างสะดวกปลอดภัย	กองช่าง
๙๘	ซ่อมแซมถนนลูกรังสาย แมริม หมู่ที่ ๘	เพื่อให้ประชาชนมีถนนในการคมนาคมขนส่งอย่างสะดวกปลอดภัย	ผิวจราจร กว้าง ๔ ม. ยาว ๑,๐๐๐ ม.	-	-	-	๑๑๐,๐๐๐	ระยะทางที่ดำเนินการซ่อมแซม	ทำให้ประชาชนมีถนนในการคมนาคมขนส่งอย่างสะดวกปลอดภัย	กองช่าง
๙๙	ซ่อมแซมถนนลูกรังสาย ช้างพลู หมู่ที่ ๑๐	เพื่อให้ประชาชนมีถนนในการคมนาคมขนส่งอย่างสะดวกปลอดภัย	ผิวจราจร กว้าง ๕ ม. ยาว ๑,๙๕๐ ม.	-	-	-	๓๑๒,๐๐๐	ระยะทางที่ดำเนินการซ่อมแซม	ทำให้ประชาชนมีถนนในการคมนาคมขนส่งอย่างสะดวกปลอดภัย	กองช่าง
๑๐๐	ซ่อมแซมถนนลูกรังสาย ในกลุ่ม หมู่ที่ ๑๑	เพื่อให้ประชาชนมีถนนในการคมนาคมขนส่งอย่างสะดวกปลอดภัย	ผิวจราจร กว้าง ๔ ม. ยาว ๑๘๐ ม.	-	-	-	๒๕,๐๐๐	ระยะทางที่ดำเนินการซ่อมแซม	ทำให้ประชาชนมีถนนในการคมนาคมขนส่งอย่างสะดวกปลอดภัย	กองช่าง
๑๐๑	ติดตั้งป้ายจราจร (กำหนดน้ำหนัก)	เพื่อให้ประชาชนมีถนนในการคมนาคมขนส่งอย่างสะดวกปลอดภัย	จำนวน ๒๐ ป้าย	๑๐๐,๐๐๐	-	-	-	ระยะทางที่ดำเนินการซ่อมแซม	ทำให้ประชาชนมีถนนในการคมนาคมขนส่งอย่างสะดวกปลอดภัย	กองช่าง
รวม	๑๐๑ โครงการ			๒๔,๖๘๙,๐๐๐	๒๕,๒๖๑,๐๐๐	๒๘,๐๗๕,๐๐๐	๒๓,๙๙๓,๐๐๐			

๑.๒ แผนงานการพาณิชย์

ที่	โครงการ	วัตถุประสงค์	เป้าหมาย (ผลผลิตของโครงการ)	งบประมาณและที่ผ่านมา				ตัวชี้วัด (KPI)	ผลที่คาดว่าจะได้รับ	หน่วยงานที่รับผิดชอบหลัก
				๒๕๖๑ (บาท)	๒๕๖๒ (บาท)	๒๕๖๓ (บาท)	๒๕๖๔ (บาท)			
๑	ขยายเขตประปาหมู่บ้าน หมู่ที่ ๑-๑๑	เพื่อให้ประชาชนมีน้ำสะอาดอุปโภค - บริโภค ตลอดปี	ขยายเขตประปาหมู่บ้าน จำนวน ๑๑ แห่ง	๕๐๐,๐๐๐	๕๐๐,๐๐๐	๕๐๐,๐๐๐	๕๐๐,๐๐๐	ร้อยละของครัวเรือนที่มีน้ำประปาใช้	ทำให้ประชาชนมีน้ำอุปโภค - บริโภค ตลอดปี	กองช่าง
๒	ปรับปรุง/ซ่อมแซมระบบประปาและท่อส่งน้ำระบบประปาอบต.	เพื่อให้ประชาชนมีน้ำสะอาดอุปโภค - บริโภค ตลอดปี	จัดซื้ออุปกรณ์ระบบประปา เช่น ซัมเมอร์ มิเตอร์ ท่อส่งน้ำ วาล์ว เป็นต้น	๑๐๐,๐๐๐	๑๐๐,๐๐๐	๑๐๐,๐๐๐	๑๐๐,๐๐๐	ร้อยละของครัวเรือนที่มีน้ำประปาใช้	ทำให้ประชาชนมีน้ำอุปโภค - บริโภค ตลอดปี	กองช่าง
๓	ปรับปรุงคุณภาพน้ำประปา ระบบประปาอบต.	เพื่อให้ประชาชนมีน้ำสะอาดอุปโภค - บริโภค ตลอดปี	จัดซื้อวัสดุปรับปรุงสภาพน้ำประปา เช่น สารส้ม คลอรีน วัสดุกรอง เครื่องกรองน้ำ ฯลฯ	๕๐,๐๐๐	๕๐,๐๐๐	๕๐,๐๐๐	๕๐,๐๐๐	ร้อยละของครัวเรือนที่มีน้ำประปาใช้	ทำให้ประชาชนมีน้ำสะอาดอุปโภค-บริโภค ตลอดปี	กองช่าง
๔	ปรับปรุง/ซ่อมแซมระบบประปาและท่อส่งน้ำระบบประปาหมู่บ้าน	เพื่อให้ประชาชนมีน้ำสะอาดอุปโภค - บริโภค ตลอดปี	จัดซื้ออุปกรณ์ระบบประปา เช่น ซัมเมอร์ มิเตอร์ ท่อส่งน้ำ วาล์ว เป็นต้น (ที่ขอสนับสนุนงบประมาณ)	๑๐๐,๐๐๐	๑๐๐,๐๐๐	๑๐๐,๐๐๐	๑๐๐,๐๐๐	ร้อยละของครัวเรือนที่มีน้ำประปาใช้	ทำให้ประชาชนมีน้ำอุปโภค - บริโภค ตลอดปี	กองช่าง
๕	ขุดเจาะบ่อบาดาล	เพื่อให้ประชาชนมีน้ำสะอาดอุปโภค - บริโภค ตลอดปี	เขาตาป่าน หมู่ที่ ๑๐ จำนวน ๑ แห่ง หมู่ที่ ๙ จำนวน ๑ แห่ง	๕๖๐,๐๐๐	-	-	-	ร้อยละของครัวเรือนที่มีน้ำประปาใช้	ทำให้ประชาชนมีน้ำอุปโภค - บริโภค ตลอดปี	กองช่าง
๖	ติดตั้งหม้อแปลงไฟฟ้าระบบประปาหมู่บ้านควนทราย หมู่ที่ ๔	เพื่อให้ประชาชนมีน้ำสะอาดอุปโภค - บริโภค ตลอดปี	หม้อแปลงไฟฟ้าระบบประปาหมู่บ้านควนทราย หมู่ที่ ๔ จำนวน ๑ แห่ง	๒๕๐,๐๐๐	-	-	-	ร้อยละของครัวเรือนที่มีน้ำประปาใช้	ทำให้ประชาชนมีน้ำอุปโภค - บริโภค ตลอดปี	กองช่าง
๗	ปรับปรุง/ซ่อมแซมถังน้ำกลาง หมู่ที่ ๑ - ๑๑	เพื่อให้ประชาชนมีน้ำสะอาดอุปโภค - บริโภค ตลอดปี	ปรับปรุง/ซ่อมแซมถังน้ำกลาง หมู่ที่ ๑ - ๑๑ จำนวน ๑๑ แห่ง	๕๕,๐๐๐	๕๕,๐๐๐	๕๕,๐๐๐	๕๕,๐๐๐	ร้อยละของครัวเรือนที่มีน้ำประปาใช้	ทำให้ประชาชนมีน้ำอุปโภค - บริโภค ตลอดปี	กองช่าง
รวม	๗ โครงการ			๑,๖๑๕,๐๐๐	๗๙๕,๐๐๐	๗๙๕,๐๐๐	๗๙๕,๐๐๐			

๑.๓ แผนงานการเกษตร

ที่	โครงการ	วัตถุประสงค์	เป้าหมาย (ผลผลิตของโครงการ)	งบประมาณและที่ผ่านมา				ตัวชี้วัด (KPI)	ผลที่คาดว่าจะได้รับ	หน่วยงานที่รับผิดชอบหลัก
				๒๕๖๑ (บาท)	๒๕๖๒ (บาท)	๒๕๖๓ (บาท)	๒๕๖๔ (บาท)			
๑	สนับสนุนสถานีสูบน้ำไฟฟ้านาพ้อ หมู่ที่ ๔ และเขาค้อ หมู่ที่ ๗	เพื่อให้ประชาชนมีน้ำในการทำการเกษตรตลอดปี	ค่าใช้จ่ายในการดำเนินงานของโรงสูบน้ำ เช่น ค่าไฟฟ้า ค่าน้ำมันเชื้อเพลิง ฯลฯ	๖๐,๐๐๐	๖๐,๐๐๐	๖๐,๐๐๐	๖๐,๐๐๐	ร้อยละของครัวเรือนที่มีน้ำใช้เพื่อการเกษตร	ทำให้ประชาชนมีน้ำใช้เพื่อการเกษตรตลอดปี	กองช่าง
รวม	๑ โครงการ			๖๐,๐๐๐	๖๐,๐๐๐	๖๐,๐๐๐	๖๐,๐๐๐			

๑.๔ แผนงานเคหะและชุมชน

ที่	โครงการ	วัตถุประสงค์	เป้าหมาย (ผลผลิตของโครงการ)	งบประมาณและที่ผ่านมา				ตัวชี้วัด (KPI)	ผลที่คาดว่าจะได้รับ	หน่วยงานที่รับผิดชอบหลัก
				๒๕๖๑ (บาท)	๒๕๖๒ (บาท)	๒๕๖๓ (บาท)	๒๕๖๔ (บาท)			
๑	โครงการขยายเขตไฟฟ้าสาธารณะ/ไฟฟ้าแสงสว่างภายในหมู่บ้านภายในเขตตำบลนากระตาม	เพื่อขยายเขตไฟฟ้าให้ครอบคลุมพื้นที่มากขึ้นเพื่อความปลอดภัยในชีวิตและทรัพย์สินของประชาชนในเวลากลางคืน	ขยายเขตไฟฟ้าสาธารณะ หมู่ที่ ๑ - ๑๑ ตำบลนากระตาม	๑,๐๐๐,๐๐๐	๑,๐๐๐,๐๐๐	๑,๐๐๐,๐๐๐	๑,๐๐๐,๐๐๐	จำนวนครัวเรือนที่มีไฟฟ้าใช้	ประชาชนมีความปลอดภัยในชีวิตและทรัพย์สิน มีไฟฟ้าส่องสว่างในเวลา กลางคืน	กองช่าง
๒	โครงการปรับปรุง/ซ่อมแซมและบำรุงรักษาไฟฟ้าสาธารณะภายในเขตตำบลนากระตาม	เพื่อบำรุงรักษาไฟฟ้าสาธารณะให้พร้อมใช้ทางสาธารณะมีไฟส่องสว่างเกิดความปลอดภัย	ปรับปรุง/ซ่อมแซมและบำรุงรักษาไฟฟ้าสาธารณะโดยการเปลี่ยนโคมไฟ สายไฟ หลอดไฟ ฯลฯ	๕๐,๐๐๐	๕๐,๐๐๐	๕๐,๐๐๐	๕๐,๐๐๐	จำนวนครัวเรือนที่มีไฟฟ้าสาธารณะใช้เพิ่มมากขึ้น	ประชาชนมีความปลอดภัยในชีวิตและทรัพย์สิน มีแสงสว่างในยามกลางคืน	กองช่าง
รวม	๒ โครงการ			๑,๐๕๐,๐๐๐	๑,๐๕๐,๐๐๐	๑,๐๕๐,๐๐๐	๑,๐๕๐,๐๐๐			



ก. ยุทธศาสตร์จังหวัดที่ ๒ การพัฒนาคน ครอบครัว ชุมชน และสังคมให้มีความมั่นคงตามหลักปรัชญาของเศรษฐกิจพอเพียง

ข. ยุทธศาสตร์การพัฒนาของ อปท.ในเขตจังหวัดชุมพร ยุทธศาสตร์ที่ ๒ ด้านการส่งเสริมคุณภาพชีวิต

๒. ยุทธศาสตร์การพัฒนาลังคมและคุณภาพชีวิตที่ดี

๒.๑ แผนงานการศึกษา

ที่	โครงการ	วัตถุประสงค์	เป้าหมาย (ผลผลิตของโครงการ)	งบประมาณและที่ผ่านมา				ตัวชี้วัด (KPI)	ผลที่คาดว่าจะได้รับ	หน่วยงานที่รับผิดชอบหลัก
				๒๕๖๑ (บาท)	๒๕๖๒ (บาท)	๒๕๖๓ (บาท)	๒๕๖๔ (บาท)			
๑	โครงการจัดกิจกรรมวันเด็กแห่งชาติ	เพื่อส่งเสริมกิจกรรมการเรียนรู้แก่เด็กและเยาวชน	จำนวนผู้เข้าร่วมกิจกรรม ๘๐๐ คน	๑๐๐,๐๐๐	๑๐๐,๐๐๐	๑๐๐,๐๐๐	๑๐๐,๐๐๐	จำนวนผู้เข้าร่วมกิจกรรม	ทำให้เด็กและเยาวชนมีกิจกรรมการเรียนรู้เพิ่มขึ้น	สนง.ปลัด
๒	โครงการสนับสนุนศูนย์ไอซีทีชุมชนตำบลนากระตาม	เพื่อให้ประชาชนสามารถเรียนรู้อย่างต่อเนื่อง	ค่าใช้จ่าย เช่น ค่าไฟฟ้า ค่าวัสดุอุปกรณ์ต่างๆ ค่าบริการ อินเทอร์เน็ต ค่าตอบแทนผู้ดูแลฯ	๕๐,๐๐๐	๕๐,๐๐๐	๕๐,๐๐๐	๕๐,๐๐๐	จำนวนผู้ใช้บริการ	ทำให้ประชาชนสามารถเรียนรู้และทันเหตุการณ์เพิ่มขึ้น	สนง.ปลัด
๓	โครงการก่อสร้างรั้วและป้ายศูนย์พัฒนาเด็กเล็ก	เพื่อป้องกันอันตรายให้แก่เด็กเล็กและเป็นศูนย์พัฒนาเด็กเล็กที่ได้มาตรฐาน	ก่อสร้างรั้วและป้ายศูนย์พัฒนาเด็กเล็กบ้านไทรลอด	๖๐๐,๐๐๐	-	-	-	จำนวน ๒ ศูนย์	สามารถป้องกันอันตรายให้กับเด็กเล็กและศูนย์พัฒนาเด็กเล็กมีมาตรฐาน	ส่วนโยธา
๔	โครงการจัดทำบอร์ดประชาสัมพันธ์ศูนย์พัฒนาเด็กเล็ก	เพื่อให้ผู้ปกครองได้รับข่าวสารต่างๆ ของทางศพด. ได้หลายช่องทาง	ติดตั้งบอร์ดประชาสัมพันธ์ จำนวน ๒ ศูนย์	๒๐,๐๐๐	-	-	-	จำนวน ๒ ศูนย์	ทำให้ผู้ปกครองได้รับข่าวสารของทางศพด.ได้หลายช่องทาง	สนง.ปลัด
๕	โครงการจัดทำสนามหญ้าศูนย์พัฒนาเด็กเล็ก	เพื่อให้เป็นไปตามมาตรฐานการจัดการเรียนการสอนในศูนย์พัฒนาเด็กเล็ก	จัดทำสนามหญ้า จำนวน ๒ ศูนย์	๓๐๐,๐๐๐	-	-	-	จำนวน ๒ ศูนย์	ศูนย์พัฒนาเด็กเล็กได้มาตรฐาน	กองช่าง
๖	โครงการก่อสร้างอ่างล้างมือพร้อมก๊อกน้ำสำหรับเด็ก	เพื่อให้เป็นไปตามมาตรฐานการจัดการเรียนการสอนในศูนย์พัฒนาเด็กเล็ก	อ่างล้างมือพร้อมก๊อก จำนวน ๒ ศูนย์	๒๐๐,๐๐๐	-	-	-	จำนวน ๒ ศูนย์	ศูนย์พัฒนาเด็กเล็กได้มาตรฐาน	กองช่าง
๗	โครงการสนับสนุนอาหารเสริม(นม) สำหรับเด็กเล็กและนักเรียน	เพื่อส่งเสริมให้เด็กมีโภชนาการที่ดี	ศูนย์พัฒนาเด็กเล็ก ๒ แห่ง โรงเรียน ๔ แห่ง	๒๙๐,๐๐๐	๒๙๐,๐๐๐	๒๙๐,๐๐๐	๒๙๐,๐๐๐	จำนวน ๒ ศูนย์ ๔ โรงเรียน	ทำให้เด็กมีสุขภาพพลานามัยที่สมบูรณ์แข็งแรง	สนง.ปลัด

๘	โครงการจัดหาอาหารกลางวันสำหรับโรงเรียนและศูนย์พัฒนาเด็กเล็กในเขตพื้นที่ตำบลนากระตาม	เพื่อส่งเสริมให้เด็กเล็กมีโภชนาการที่ดี	จัดหาอาหารกลางวันให้กับโรงเรียนในเขตพื้นที่ตำบลนากระตาม จำนวน ๔ แห่ง และศูนย์พัฒนาเด็กเล็ก จำนวน ๒ แห่ง	๖๔๕,๐๐๐	๖๔๕,๐๐๐	๗๔๕,๐๐๐	๗๔๕,๐๐๐	จำนวน ๒ ศูนย์ ๔ โรงเรียน	ทำให้เด็กมีสุขภาพพลานามัยที่สมบูรณ์แข็งแรง	สนง.ปลัด
๙	โครงการอบรมภาษาอังกฤษเพื่อการสื่อสาร	เพื่อให้ประชาชนทั่วไปได้เรียนรู้ภาษาอังกฤษเพิ่มเติม	จำนวน ๑ รุ่น ๆ ละ ๓๐ คน	๓๐,๐๐๐	๓๐,๐๐๐	๓๐,๐๐๐	๓๐,๐๐๐	จำนวนผู้เข้าอบรม	ทำให้ประชาชนสามารถพูดภาษาอังกฤษได้เพิ่มขึ้น	สนง.ปลัด
๑๐	โครงการจัดซื้อจัดหาวัสดุงานบ้านงานครัวของศูนย์พัฒนาเด็กเล็ก	เพื่อจัดหาวัสดุงานบ้านงานครัวให้แก่ศูนย์พัฒนาเด็กเล็ก	จัดหาวัสดุงานบ้านงานครัว เช่น ไม้กวาด น้ำยาล้างจาน ผงซักฟอก ฯลฯ	๒๐,๐๐๐	๒๐,๐๐๐	๒๐,๐๐๐	๒๐,๐๐๐	จำนวน ๒ ศูนย์	ทำให้มีวัสดุงานบ้านงานครัวใช้เพียงพอในศูนย์พัฒนาเด็กเล็ก	สนง.ปลัด
๑๑	จัดซื้อวัสดุสำนักงาน	เพื่อจัดหาวัสดุสำนักงานสำหรับศูนย์พัฒนาเด็กเล็ก	จัดหาวัสดุสำนักงาน เช่น กระดาษ ปากกา ฯลฯ	๑๐,๐๐๐	๑๐,๐๐๐	๑๐,๐๐๐	๑๐,๐๐๐	จำนวน ๒ ศูนย์	ทำให้มีวัสดุสำนักงานสำหรับใช้ในงานของศูนย์พัฒนาเด็กเล็ก	สนง.ปลัด
๑๒	จัดซื้อจัดหาวัสดุสื่อการเรียนการสอนของศูนย์พัฒนาเด็กเล็ก	เพื่อจัดหาวัสดุสื่อการเรียนการสอนของศูนย์พัฒนาเด็กเล็ก	จัดหาวัสดุสื่อการเรียนการสอน เช่น สมุด ดินสอ สี ฯลฯ	๑๑๙,๐๐๐	๑๓๖,๐๐๐	๑๕๓,๐๐๐	๑๕๓,๐๐๐	จำนวน ๒ ศูนย์	ทำให้เด็กเล็กมีพัฒนาการและทักษะความรู้เพิ่มขึ้น	สนง.ปลัด
๑๓	ก่อสร้างห้องน้ำสำหรับครูผู้ดูแลเด็กและผู้ปกครอง	เพื่อให้เป็นไปตามมาตรฐานการจัดการเรียนการสอนในศูนย์พัฒนาเด็กเล็ก	ก่อสร้างห้องน้ำ ๑ หลัง จำนวน ๒ ศูนย์	๔๐๐,๐๐๐	-	-	-	จำนวน ๒ ศูนย์	ศูนย์พัฒนาเด็กเล็กได้มาตรฐาน	กองช่าง
๑๔	โครงการติดตั้งประตูรั้วสแตนเลสศูนย์พัฒนาเด็กเล็ก	เพื่อให้เป็นไปตามมาตรฐานการจัดการเรียนการสอนในศูนย์พัฒนาเด็กเล็ก	ติดตั้งประตูรั้วสแตนเลสทางเข้าอาคาร จำนวน ๒ ศูนย์	๓๕,๐๐๐	-	-	-	จำนวน ๒ ศูนย์	ศูนย์พัฒนาเด็กเล็กได้มาตรฐาน	สนง.ปลัด
๑๕	พัฒนาศักยภาพบุคลากรของศูนย์พัฒนาเด็กเล็ก	เพื่อพัฒนาศักยภาพของครูผู้ดูแลเด็ก ผู้ช่วยครูผู้ดูแลเด็ก ให้มีความรู้ความสามารถ	ครูผู้ดูแลเด็ก, ผู้ช่วยครูผู้ดูแลเด็ก จำนวน ๒ ศูนย์	๕๐,๐๐๐	๕๐,๐๐๐	๕๐,๐๐๐	๕๐,๐๐๐	ร้อยละของจำนวนผู้ที่ได้รับการฝึกอบรม	ทำให้ครูผู้ดูแลเด็ก ผู้ช่วยครูผู้ดูแลเด็กมีความรู้ความสามารถเพิ่มขึ้น	สนง.ปลัด
๑๖	โครงการเสริมสร้างศักยภาพสภาเด็กและเยาวชนตำบลนากระตาม	เพื่อส่งเสริมศักยภาพสภาเด็กและเยาวชน	ค่าใช้จ่ายในการฝึกอบรม เช่น ค่าป้ายประชาสัมพันธ์ฯ	๑๐,๐๐๐	๑๐,๐๐๐	๑๐,๐๐๐	๑๐,๐๐๐	ร้อยละของจำนวนผู้ที่ได้รับการฝึกอบรม	ทำให้ครูผู้ดูแลเด็ก ผู้ช่วยครูผู้ดูแลเด็กมีความรู้ความสามารถเพิ่มขึ้น	สนง.ปลัด
รวม	๑๖ โครงการ			๒,๘๗๙,๐๐๐	๑,๓๙๑,๐๐๐	๑,๔๕๘,๐๐๐	๑,๔๕๘,๐๐๐			

๒.๒ แผนงานสาธารณสุข

ที่	โครงการ	วัตถุประสงค์	เป้าหมาย (ผลผลิตของโครงการ)	งบประมาณและที่ผ่านมา				ตัวชี้วัด (KPI)	ผลที่คาดว่าจะได้รับ	หน่วยงานที่รับผิดชอบหลัก
				๒๕๖๑ (บาท)	๒๕๖๒ (บาท)	๒๕๖๓ (บาท)	๒๕๖๔ (บาท)			
๑	โครงการส่งเสริมสุขภาพคนพิการ	เพื่อส่งเสริมสุขภาพของคนพิการทั้งทางกายและจิตใจ	จัดกิจกรรมส่งเสริมสุขภาพให้กับคนพิการ	๔๐,๐๐๐	๔๐,๐๐๐	๔๐,๐๐๐	๔๐,๐๐๐	จำนวนผู้เข้าร่วมกิจกรรม	ทำให้คนพิการมีความรู้ในการดูแลสุขภาพ	สนง.ปลัด
๒	โครงการป้องกันโรคติดต่อและโรคระบาดในคนและสัตว์	เพื่อป้องกันโรคติดต่อและโรคระบาดในคนและสัตว์	จัดซื้อวัสดุอุปกรณ์ได้แก่ ยาพ่น หน้ากาก ฯลฯ	๓๐,๐๐๐	๓๐,๐๐๐	๓๐,๐๐๐	๓๐,๐๐๐	ร้อยละของจำนวนครัวเรือนที่ได้รับการป้องกัน	ทำให้ประชาชนและสัตว์ในพื้นที่ปราศจากโรคติดต่อ	สนง.ปลัด
๓	โครงการป้องกันโรคพิษสุนัขบ้า	เพื่อป้องกันโรคพิษสุนัขบ้าระบาดในพื้นที่	จัดซื้อวัสดุอุปกรณ์ได้แก่ วัคซีนพิษสุนัขบ้า ฯลฯ	๓๐,๐๐๐	๓๐,๐๐๐	๓๐,๐๐๐	๓๐,๐๐๐	ร้อยละของจำนวนครัวเรือนที่ได้รับการป้องกัน	ทำให้ในพื้นที่ปราศจากโรคพิษสุนัขบ้า	สนง.ปลัด
รวม	๓ โครงการ			๑๐๐,๐๐๐	๑๐๐,๐๐๐	๑๐๐,๐๐๐	๑๐๐,๐๐๐			

๒.๓ แผนงานการศาสนา วัฒนธรรมและนันทนาการ

ที่	โครงการ	วัตถุประสงค์	เป้าหมาย (ผลผลิตของโครงการ)	งบประมาณและที่ผ่านมา				ตัวชี้วัด (KPI)	ผลที่คาดว่าจะได้รับ	หน่วยงานที่รับผิดชอบหลัก
				๒๕๖๑ (บาท)	๒๕๖๒ (บาท)	๒๕๖๓ (บาท)	๒๕๖๔ (บาท)			
๑	โครงการจัดงานวันกตัญญู	เพื่ออนุรักษ์ประเพณีวัฒนธรรมท้องถิ่นที่ดิงาม	ค่าใช้จ่ายในการจัดงาน เช่น ค่าป้ายประชาสัมพันธ์ ค่าจัดสถานที่ ฯลฯ	๔๐,๐๐๐	๔๐,๐๐๐	๔๐,๐๐๐	๔๐,๐๐๐	จำนวนผู้เข้าร่วมกิจกรรม	ทำให้ประชาชนได้สืบทอดประเพณีที่ดิงามของท้องถิ่น	สนง.ปลัด
๒	โครงการจัดงานประเพณีแห่เทียนเข้าพรรษา	เพื่ออนุรักษ์ประเพณีวัฒนธรรมท้องถิ่นที่ดิงาม	จัดขบวนแห่เทียนจำนวน ๙ วัด	๑๕,๐๐๐	๑๕,๐๐๐	๑๕,๐๐๐	๑๕,๐๐๐	จำนวนผู้เข้าร่วมกิจกรรม	ทำให้ประชาชนได้สืบทอดประเพณีที่ดิงามของท้องถิ่น	สนง.ปลัด
๓	โครงการจัดงานประเพณีฉลากกัณฑ์วัดนาหอโขง หมู่ที่ ๑	เพื่ออนุรักษ์ประเพณีวัฒนธรรมท้องถิ่นที่ดิงาม	ค่าใช้จ่ายในการจัดทำกิจกรรมพิธีทางศาสนา	๑๐,๐๐๐	๑๐,๐๐๐	๑๐,๐๐๐	๑๐,๐๐๐	จำนวนผู้เข้าร่วมกิจกรรม	ทำให้ประชาชนได้สืบทอดประเพณีที่ดิงามของท้องถิ่น	สนง.ปลัด

๔	โครงการจัดงานประเพณี ฉลากภัตต์วัดปากแพรก หมู่ที่ ๒	เพื่ออนุรักษ์ประเพณี วัฒนธรรมท้องถิ่น ที่ดิงาม	ค่าใช้จ่ายในการจัดทำกิจกรรม พิธีทางศาสนา	๑๐,๐๐๐	๑๐,๐๐๐	๑๐,๐๐๐	๑๐,๐๐๐	จำนวนผู้เข้าร่วม กิจกรรม	ทำให้ประชาชนได้สืบทอด ประเพณีที่ดิงามของ ท้องถิ่น	สนง.ปลัด
๕	โครงการจัดงานประเพณี ฉลากภัตต์วัดเขาแก้ว หมู่ที่ ๕	เพื่ออนุรักษ์ประเพณี วัฒนธรรมท้องถิ่น ที่ดิงาม	ค่าใช้จ่ายในการจัดทำกิจกรรม พิธีทางศาสนา	๑๐,๐๐๐	๑๐,๐๐๐	๑๐,๐๐๐	๑๐,๐๐๐	จำนวนผู้เข้าร่วม กิจกรรม	ทำให้ประชาชนได้สืบทอด ประเพณีที่ดิงามของ ท้องถิ่น	สนง.ปลัด
๖	โครงการจัดงานประเพณี ฉลากภัตต์วัดควนมนี หมู่ที่ ๖	เพื่ออนุรักษ์ประเพณี วัฒนธรรมท้องถิ่น ที่ดิงาม	ค่าใช้จ่ายในการจัดทำกิจกรรม พิธีทางศาสนา	๑๐,๐๐๐	๑๐,๐๐๐	๑๐,๐๐๐	๑๐,๐๐๐	จำนวนผู้เข้าร่วม กิจกรรม	ทำให้ประชาชนได้สืบทอด ประเพณีที่ดิงามของ ท้องถิ่น	สนง.ปลัด
๗	โครงการจัดงานประเพณี ฉลากภัตต์วัดวงครก หมู่ที่ ๙	เพื่ออนุรักษ์ประเพณี วัฒนธรรมท้องถิ่น ที่ดิงาม	ค่าใช้จ่ายในการจัดทำกิจกรรม พิธีทางศาสนา	๑๐,๐๐๐	๑๐,๐๐๐	๑๐,๐๐๐	๑๐,๐๐๐	จำนวนผู้เข้าร่วม กิจกรรม	ทำให้ประชาชนได้สืบทอด ประเพณีที่ดิงามของ ท้องถิ่น	สนง.ปลัด
๘	โครงการจัดงานประเพณี แก้บนปีวัดหระขัง หมู่ที่ ๔	เพื่ออนุรักษ์ประเพณี วัฒนธรรมท้องถิ่น ที่ดิงาม	ค่าใช้จ่ายในการจัดทำกิจกรรม พิธีทางศาสนา	๑๐,๐๐๐	๑๐,๐๐๐	๑๐,๐๐๐	๑๐,๐๐๐	จำนวนผู้เข้าร่วม กิจกรรม	ทำให้ประชาชนได้สืบทอด ประเพณีที่ดิงามของ ท้องถิ่น	สนง.ปลัด
๙	โครงการจัดงานประเพณี ลอยกระทง	เพื่ออนุรักษ์ประเพณี วัฒนธรรมท้องถิ่น ที่ดิงาม	ค่าใช้จ่ายในการจัดงาน เช่น ค่าป้ายประชาสัมพันธ์ คำว่าสคูอื่นๆ ฯลฯ	๑๐,๐๐๐	๑๐,๐๐๐	๑๐,๐๐๐	๑๐,๐๐๐	จำนวนผู้เข้าร่วม กิจกรรม	ทำให้ประชาชนได้สืบทอด ประเพณีที่ดิงามของ ท้องถิ่น	สนง.ปลัด
๑๐	โครงการจัดงานวันพ่อแห่งชาติ	เพื่อส่งเสริมงานรัฐพิธี	ประชาชนสำนึกในพระมหา กรุณาธิคุณของในหลวง	๓๐,๐๐๐	๓๐,๐๐๐	๓๐,๐๐๐	๓๐,๐๐๐	จำนวนผู้เข้าร่วม กิจกรรม	ทำให้ประชาชนสำนึกใน พระมหากรุณาธิคุณของ ในหลวง	สนง.ปลัด
๑๑	โครงการจัดงานวันแม่แห่งชาติ	เพื่อส่งเสริมงานรัฐพิธี	ประชาชนสำนึกในพระมหา กรุณาธิคุณของพระราชินี	๓๐,๐๐๐	๓๐,๐๐๐	๓๐,๐๐๐	๓๐,๐๐๐	จำนวนผู้เข้าร่วม กิจกรรม	ทำให้ประชาชนสำนึกใน พระมหากรุณาธิคุณของ พระราชินี	สนง.ปลัด
๑๒	โครงการร่วมกิจกรรม วันปิยมหาราช	เพื่อส่งเสริมงานรัฐพิธี	จัดหาพวงมาลาร่วมพิธีในวัน ปิยมหาราชที่อำเภอท่ามะชะ	๑,๐๐๐	๑,๐๐๐	๑,๐๐๐	๑,๐๐๐	พวงมาลา ๑ พวง	ทำให้ข้าราชการได้แสดง ความรักภักดีต่อสถาบัน มากขึ้น	สนง.ปลัด
๑๓	โครงการอบรมคุณธรรม จริยธรรมนักเรียน	เพื่อสร้างเสริมคุณธรรม จริยธรรมนักเรียน	ค่าใช้จ่ายในการจัดงาน เช่น ค่าป้ายประชาสัมพันธ์ คำว่าสคูอื่นๆ	๓๐,๐๐๐	๓๐,๐๐๐	๓๐,๐๐๐	๓๐,๐๐๐	จำนวนนักเรียนที่ เข้าร่วมกิจกรรม	ทำให้นักเรียนมีคุณธรรม และจริยธรรมในการ ใช้ชีวิตประจำวัน	สนง.ปลัด



๑๔	โครงการก่อสร้างลานกีฬา เอนกประสงค์ หมู่ที่ ๑๐	เพื่อให้ประชาชนได้มีสถานที่ สำหรับการออกกำลังกาย หรือพักผ่อนหย่อนใจที่ สะดวกสบายปลอดภัยและ ได้มาตรฐาน	บริเวณ หมู่ที่ ๑๐ บ้านประชาสันติ	๓๐๐,๐๐๐	๓๐๐,๐๐๐	๓๐๐,๐๐๐	๓๐๐,๐๐๐	จำนวน ๑ แห่ง	ประชาชนมีสถานที่ในการ ออกกำลังกายและพักผ่อน หย่อนใจที่สะดวกสบาย และมีความปลอดภัยมาก ยิ่งขึ้น	สนง.ปลัด
๑๕	โครงการจัดการแข่งขันกีฬา นากระตามคัพและส่งนักกีฬา เข้าร่วมการแข่งขันกีฬา	เพื่อส่งเสริมการออกกำลังกาย ของประชาชนและรณรงค์ ต่อต้านยาเสพติด	จัดการแข่งขันกีฬานากระตามคัพ ปีละ ๑ ครั้ง และส่งนักกีฬาเข้า ร่วมแข่งขันทุกรายการ	๑๐๐,๐๐๐	๑๐๐,๐๐๐	๑๐๐,๐๐๐	๑๐๐,๐๐๐	จำนวนผู้เข้าร่วม กิจกรรม	ทำให้ประชาชนมีสุขภาพ พลานามัยที่แข็งแรง ห่างไกลยาเสพติด	สนง.ปลัด
รวม	๑๕ โครงการ			๖๑๖,๐๐๐	๖๑๖,๐๐๐	๖๑๖,๐๐๐	๖๑๖,๐๐๐			

๒.๔ แผนงานสังคมสงเคราะห์

ที่	โครงการ	วัตถุประสงค์	เป้าหมาย (ผลผลิตของโครงการ)	งบประมาณและที่ผ่านมา				ตัวชี้วัด (KPI)	ผลที่คาดว่าจะ ได้รับ	หน่วยงานที่ รับผิดชอบ หลัก
				๒๕๖๑ (บาท)	๒๕๖๒ (บาท)	๒๕๖๓ (บาท)	๒๕๖๔ (บาท)			
๑	โครงการช่วยเหลือเครื่องยังชีพ ผู้ด้อยโอกาส ผู้ยากไร้ ผู้ประสบภัย	เพื่อให้ผู้ด้อยโอกาส ผู้ยากไร้ ผู้ประสบภัย มีคุณภาพชีวิต ที่ดีขึ้น	ประชาชนในเขตตำบลนากระตาม	๑๐,๐๐๐	๑๐,๐๐๐	๑๐,๐๐๐	๑๐,๐๐๐	จำนวนผู้ที่ได้รับ การช่วยเหลือ	ทำให้ผู้ด้อยโอกาส ผู้ยากไร้สามารถดำรง ชีพได้ดียิ่งขึ้น	สนง.ปลัด
๒	โครงการก่อสร้างห้องน้ำ สำหรับผู้สูงอายุและคนพิการ	เพื่อส่งเสริมการบริการ แก่ผู้สูงอายุและคนพิการ	ห้องน้ำสำหรับผู้สูงอายุและ คนพิการ จำนวน ๑ แห่ง	๑๐๐,๐๐๐	๑๐๐,๐๐๐	-	-	ร้อยละของความพึง พอใจของผู้มาใช้ บริการ	ทำให้ผู้สูงอายุและคนพิการ ได้รับการบริการที่สะดวก สบายยิ่งขึ้น	กองช่าง
๓	โครงการจัดทำสิ่งอำนวยความสะดวก แก่ผู้สูงอายุและคนพิการ	เพื่อส่งเสริมการบริการ แก่ผู้สูงอายุและคนพิการ	ก่อสร้างทางลาด ราวจับ หน้าที่ทำการอบต. จำนวน ๑ แห่ง	๕๐,๐๐๐	๕๐,๐๐๐	-	-	ร้อยละของความพึง พอใจของผู้มาใช้ บริการ	ทำให้ผู้สูงอายุและคนพิการ ได้รับการบริการที่สะดวก สบายยิ่งขึ้น	กองช่าง
รวม	๓ โครงการ			๑๖๐,๐๐๐	๑๖๐,๐๐๐	๑๐,๐๐๐	๑๐,๐๐๐			

๒.๕ แผนงานการรักษาความสงบภายใน

ที่	โครงการ	วัตถุประสงค์	เป้าหมาย (ผลผลิตของโครงการ)	งบประมาณและที่ผ่านมา				ตัวชี้วัด (KPI)	ผลที่คาดว่าจะได้รับ	หน่วยงานที่รับผิดชอบหลัก
				๒๕๖๑ (บาท)	๒๕๖๒ (บาท)	๒๕๖๓ (บาท)	๒๕๖๔ (บาท)			
๑	โครงการฝึกทบทวน อปพร.	เพื่อเตรียมความพร้อมในการปฏิบัติหน้าที่ของ อปพร.	จำนวน ๑ ครั้ง/ปี	๕๐,๐๐๐	๕๐,๐๐๐	๕๐,๐๐๐	๕๐,๐๐๐	จำนวน อปพร.ที่เข้ารับการอบรม	ทำให้ อปพร. มีความพร้อมในการปฏิบัติงานเพิ่มขึ้น	สนง.ปลัด
๒	โครงการจัดหาวัสดุอุปกรณ์บรรเทาสาธารณภัย , ชุดอปพร	เพื่อบรรเทาสาธารณภัยในตำบลและใช้ในการปฏิบัติงาน	วัสดุอุปกรณ์ที่จำเป็นในการช่วยเหลือและป้องกันสาธารณภัย	๕๐,๐๐๐	๕๐,๐๐๐	๕๐,๐๐๐	๕๐,๐๐๐	ศูนย์ อปพร.สามารถปฏิบัติงานได้อย่างมีมาตรฐาน	ทำให้การช่วยเหลือประชาชนได้ทันทั่วทั้งที่	สนง.ปลัด
๓	โครงการตั้งจุดบริการประชาชนช่วงเทศกาลสำคัญ	เพื่อป้องกันและลดอุบัติเหตุทางถนนในช่วงเทศกาลสำคัญ	จุดบริการช่วงเทศกาลปีใหม่และเทศกาลสงกรานต์	๔๕,๐๐๐	๔๕,๐๐๐	๔๕,๐๐๐	๔๕,๐๐๐	จำนวน ๒ ครั้ง	ทำให้การช่วยเหลือประชาชนได้ทันทั่วทั้งที่	สนง.ปลัด
๔	โครงการช่วยเหลือผู้ประสบภัย	เพื่อช่วยเหลือและบรรเทาความเดือดร้อนของผู้ประสบภัยต่างๆ	ผู้ประสบภัยในเขตพื้นที่ตำบลนากระตาม	๕๐,๐๐๐	๕๐,๐๐๐	๕๐,๐๐๐	๕๐,๐๐๐	จำนวนผู้ที่ได้รับการช่วยเหลือ	ทำให้ผู้ประสบภัยได้รับการช่วยเหลืออย่างทันทั่วทั้งที่	สนง.ปลัด
๕	ก่อสร้างถังเก็บน้ำขนาด ๑๐๐๐๐ ลิตร	เพื่อช่วยเหลือประชาชนเมื่อเกิดเหตุอัคคีภัยในเขตตำบลนากระตาม	จำนวน ๑ ถัง รายละเอียดตามแบบที่ อบต. กำหนด	๒๐๐,๐๐๐	๒๐๐,๐๐๐	-	-	จำนวน ๑ ถัง	ทำให้สามารถช่วยเหลือประชาชนได้ทันทั่วทั้งที่เมื่อเกิดอัคคีภัย	กองช่าง
รวม	๕ โครงการ			๓๙๕,๐๐๐	๓๙๕,๐๐๐	๑๙๕,๐๐๐	๑๙๕,๐๐๐			

๒.๖ แผนงานงบกลาง

ที่	โครงการ	วัตถุประสงค์	เป้าหมาย (ผลผลิตของโครงการ)	งบประมาณและที่ผ่านมา				ตัวชี้วัด (KPI)	ผลที่คาดว่าจะ จะได้รับ	หน่วยงานที่ รับผิดชอบ หลัก
				๒๕๖๑ (บาท)	๒๕๖๒ (บาท)	๒๕๖๓ (บาท)	๒๕๖๔ (บาท)			
๑	โครงการสนับสนุนเบี้ยยังชีพ ผู้ป่วยเอดส์	เพื่อให้ผู้ป่วยเอดส์มีรายได้ แก่การยังชีพ	ผู้ป่วยเอดส์ในตำบลนากระตาม	๑๒,๐๐๐	๑๒,๐๐๐	๑๒,๐๐๐	๑๒,๐๐๐	จำนวนผู้ป่วยที่ได้รับ การสนับสนุน	ผู้ป่วยเอดส์มีรายได้ แก่การยังชีพ	สนง.ปลัด
๒	โครงการจ่ายเบี้ยยังชีพผู้สูงอายุ	เพื่อให้ผู้สูงอายุมีรายได้ แก่การยังชีพ	ผู้สูงอายุในตำบลนากระตาม	๑๒,๐๐๐	๑๒,๐๐๐	๑๒,๐๐๐	๑๒,๐๐๐	จำนวนผู้ป่วยที่ได้รับ การสนับสนุน	ผู้สูงอายุมีรายได้ แก่การยังชีพ	สนง.ปลัด
๓	โครงการจ่ายเบี้ยยังชีพผู้พิการ	เพื่อให้ผู้พิการมีรายได้ แก่การยังชีพ	ผู้พิการในตำบลนากระตาม	๑๒,๐๐๐	๑๒,๐๐๐	๑๒,๐๐๐	๑๒,๐๐๐	จำนวนผู้ป่วยที่ได้รับ การสนับสนุน	ผู้พิการมีรายได้ แก่การยังชีพ	สนง.ปลัด
๔	โครงการสมทบกองทุน หลักประกันสุขภาพ อบต.นากระตาม	เพื่อส่งเสริมหลักประกัน สุขภาพแห่งชาติ	อุดหนุนไม่น้อยกว่าร้อยละ ๔๐ ของค่ารายหัวที่ สปสช. อุดหนุนเข้ากองทุน	๑๐๐,๐๐๐	๑๐๐,๐๐๐	๑๐๐,๐๐๐	๑๐๐,๐๐๐	ร้อยละของการใช้ จ่ายเงินต่อปีเพื่อจัด สภาวะ	ทำให้ประชาชนในเขต ตำบลนากระตามมี สภาวะที่ดี	สนง.ปลัด
รวม	๔ โครงการ			๑๓๖,๐๐๐	๑๓๖,๐๐๐	๑๓๖,๐๐๐	๑๓๖,๐๐๐			

ยุทธศาสตร์จังหวัดที่ ๒ การพัฒนาคน ครอบครัว ชุมชน และสังคมให้มีความมั่นคงตามหลักปรัชญาของเศรษฐกิจพอเพียง

ยุทธศาสตร์การพัฒนาของ อปท. ในเขตจังหวัด ๒. การส่งเสริมคุณภาพชีวิต

๓. ยุทธศาสตร์การพัฒนาเศรษฐกิจชุมชนเข้มแข็ง

๓.๑ แผนงานสร้างความเข้มแข็งของชุมชน

ที่	โครงการ	วัตถุประสงค์	เป้าหมาย (ผลผลิตของโครงการ)	งบประมาณและที่ผ่านมา				ตัวชี้วัด (KPI)	ผลที่คาดว่าจะได้รับ	หน่วยงานที่รับผิดชอบหลัก
				๒๕๖๑ (บาท)	๒๕๖๒ (บาท)	๒๕๖๓ (บาท)	๒๕๖๔ (บาท)			
๑	โครงการส่งเสริมการปลูกผักสวนครัว หมู่ที่ ๑ - ๑๑	เพื่อส่งเสริมให้ประชาชนในตำบลมีอาชีพและรายได้ อย่างเพียงพอ	สนับสนุนพันธุ์พืช/ปุ๋ย และวัสดุอุปกรณ์ให้แก่เกษตรกรในตำบลนากระตาม	๓๐,๐๐๐	๓๐,๐๐๐	๓๐,๐๐๐	๓๐,๐๐๐	จำนวนผู้เข้าร่วมโครงการ	ประชาชนในตำบลมีอาชีพและรายได้ อย่างเพียงพอ	สนง.ปลัด
๒	โครงการเงินทุนเศรษฐกิจชุมชน	เพื่อสนับสนุนเงินทุนหมุนเวียนให้กับเกษตรกร	กลุ่มเกษตรกร กลุ่มอาชีพ ในเขตตำบลนากระตาม	๑,๑๐๐,๐๐๐	๑,๑๐๐,๐๐๐	๑,๑๐๐,๐๐๐	๑,๑๐๐,๐๐๐	จำนวนกลุ่มที่ขออนุมัติเงินทุน	ทำให้มีรายได้เพิ่มขึ้น	สนง.ปลัด
๓	โครงการอบรมกลุ่มทำปุ๋ยหมักปุ๋ยชีวภาพ	เพื่อสนับสนุนให้เกษตรกรลดต้นทุนในการผลิต	จำนวน ๑ ครั้ง/ปี	๓๐,๐๐๐	๓๐,๐๐๐	๓๐,๐๐๐	๓๐,๐๐๐	จำนวนผู้เข้ารับการอบรม	ทำให้มีรายได้เพิ่มขึ้น	สนง.ปลัด
๔	โครงการอบรมถ่ายทอดความรู้ด้านการสหกรณ์	เพื่อส่งเสริมการรวมกลุ่มด้วยวิธีการสหกรณ์	ผู้นำชุมชน , ผู้นำกลุ่ม จำนวน ๑ ครั้ง/ปี	๒๐,๐๐๐	-	๒๐,๐๐๐	-	จำนวนผู้เข้ารับการอบรม	ทำให้มีความรู้เรื่องสหกรณ์เพิ่มขึ้น	สนง.ปลัด
รวม	๔ โครงการ			๑,๑๘๐,๐๐๐	๑,๑๖๐,๐๐๐	๑,๑๘๐,๐๐๐	๑,๑๖๐,๐๐๐			

ยุทธศาสตร์จังหวัดที่ ๔ การบริหารจัดการทรัพยากรธรรมชาติและสิ่งแวดล้อมให้มีความสมดุลและยั่งยืน

ยุทธศาสตร์การพัฒนาของ อปท. ในเขตจังหวัด ๕ การบริหารจัดการและการอนุรักษ์ทรัพยากรธรรมชาติและสิ่งแวดล้อม

๔. ยุทธศาสตร์การพัฒนาการบริหารจัดการทรัพยากรธรรมชาติและสิ่งแวดล้อมอย่างยั่งยืน

๔.๑ แผนงานบริหารงานทั่วไป

ที่	โครงการ	วัตถุประสงค์	เป้าหมาย (ผลผลิตของโครงการ)	งบประมาณและที่ผ่านมา				ตัวชี้วัด (KPI)	ผลที่คาดว่าจะได้รับ	หน่วยงานที่รับผิดชอบหลัก
				๒๕๖๑ (บาท)	๒๕๖๒ (บาท)	๒๕๖๓ (บาท)	๒๕๖๔ (บาท)			
๑	โครงการพัฒนาสัญจร	เพื่อดูแลรักษาสิ่งสาธารณประโยชน์	จำนวน ๑๑ หมู่บ้าน	๔๕,๐๐๐	๔๕,๐๐๐	๔๕,๐๐๐	๔๕,๐๐๐	๑๑ หมู่บ้าน	ทำให้ชุมชนมีสภาพแวดล้อมที่ดี	สนง.ปลัด
๒	โครงการปรับปรุงภูมิทัศน์ที่สาธารณประโยชน์	เพื่อดูแลรักษาสิ่งสาธารณประโยชน์	จำนวน ๑๑ แห่ง	๕๐,๐๐๐	๕๐,๐๐๐	๕๐,๐๐๐	๕๐,๐๐๐	๑๑ แห่ง	ทำให้ชุมชนมีสภาพแวดล้อมที่ดี	สนง.ปลัด
๓	โครงการจัดทำป้ายแนวเขตที่สาธารณประโยชน์	จัดทำป้ายเพื่อป้องกันการบุกรุกที่สาธารณประโยชน์	จำนวน ๑ แห่ง	๒๐,๐๐๐	๒๐,๐๐๐	๒๐,๐๐๐	๒๐,๐๐๐	๑ แห่ง	ทำให้ประชาชนมีที่สาธารณประโยชน์ใช้ร่วมกัน	สนง.ปลัด
๔	โครงการสำรวจจริงวัดเพื่อออกหนังสือที่หลวง (นสล.)	เพื่อตรวจสอบการบุกรุกที่สาธารณประโยชน์	จำนวน ๑๒ แห่ง	๒๐,๐๐๐	๒๐,๐๐๐	๒๐,๐๐๐	๒๐,๐๐๐	๒ แห่ง	ทำให้ประชาชนมีที่สาธารณประโยชน์ใช้ร่วมกัน	สนง.ปลัด
รวม	๔ โครงการ			๑๓๕,๐๐๐	๑๓๕,๐๐๐	๑๓๕,๐๐๐	๑๓๕,๐๐๐			

๔.๒ แผนงานการศึกษา

ที่	โครงการ	วัตถุประสงค์	เป้าหมาย (ผลผลิตของโครงการ)	งบประมาณและที่ผ่านมา				ตัวชี้วัด (KPI)	ผลที่คาดว่าจะได้รับ	หน่วยงานที่รับผิดชอบหลัก
				๒๕๖๑ (บาท)	๒๕๖๒ (บาท)	๒๕๖๓ (บาท)	๒๕๖๔ (บาท)			
๑	โครงการเข้าค่ายนักเรียนตำบลนากระตาม " ร่วมใจรักษาสีสิ่งแวดล้อม"	เพื่อสร้างจิตสำนึกในการอนุรักษ์ธรรมชาติ	ทุกปี ละ ๑ ครั้ง	๔๐,๐๐๐	๔๐,๐๐๐	๔๐,๐๐๐	๔๐,๐๐๐	จำนวนนักเรียนที่เข้าร่วมโครงการ	ทำให้นักเรียนมีจิตสำนึกในการรักษาทรัพยากรธรรมชาติ	สนง.ปลัด
รวม	๑ โครงการ			๔๐,๐๐๐	๔๐,๐๐๐	๔๐,๐๐๐	๔๐,๐๐๐			

๔.๓ แผนงานเคหะและชุมชน

ที่	โครงการ	วัตถุประสงค์	เป้าหมาย (ผลผลิตของโครงการ)	งบประมาณและที่ผ่านมา				ตัวชี้วัด (KPI)	ผลที่คาดว่าจะได้รับ	หน่วยงานที่รับผิดชอบหลัก
				๒๕๖๑ (บาท)	๒๕๖๒ (บาท)	๒๕๖๓ (บาท)	๒๕๖๔ (บาท)			
๑	โครงการอบรมให้ความรู้การคัดแยกขยะในครัวเรือน	เพื่อรณรงค์และปลูกจิตสำนึกให้ประชาชนร่วมมือกันคัดแยกขยะและลดปริมาณขยะ	จำนวน ๑ ครั้ง	๑๐,๐๐๐	๑๐,๐๐๐	๑๐,๐๐๐	๑๐,๐๐๐	จำนวนผู้เข้าร่วมอบรม	ทำให้ประชาชนมีความรู้ในการจัดการขยะในครัวเรือน	สนง.ปลัด
๒	ก่อสร้างเตาเผาขยะ	เพื่อให้ประชาชนที่มีกำจัดขยะอย่างถูกสุขลักษณะ	เตาเผาขยะ จำนวน ๑ เตา	๓๐๐,๐๐๐	-	-	-	ความพึงพอใจของร้อยละ ๗๐ ของผู้ใช้บริการ	ทำให้ประชาชนมีที่กำจัดขยะ สะอาดเรียบร้อย	สนง.ปลัด
๓	จัดซื้อถังขยะ	เพื่อให้มีถังขยะเพียงพอในการรองรับขยะในเขตตำบลนากระตาม	ถังขยะ จำนวน ๑๐๐ ใบ	๒๕,๐๐๐	๒๕,๐๐๐	-	-	ความพึงพอใจของร้อยละ ๗๐ ของผู้ใช้บริการ	ทำให้มีถังขยะเพียงพอในการรองรับขยะในเขตตำบลนากระตาม	สนง.ปลัด
รวม	๓ โครงการ			๓๓๕,๐๐๐	๓๕,๐๐๐	๑๐,๐๐๐	๑๐,๐๐๐			

๔.๔ แผนงานรักษาความสงบภายใน

ที่	โครงการ	วัตถุประสงค์	เป้าหมาย (ผลผลิตของโครงการ)	งบประมาณและที่ผ่านมา				ตัวชี้วัด (KPI)	ผลที่คาดว่าจะได้รับ	หน่วยงานที่รับผิดชอบหลัก
				๒๕๖๑ (บาท)	๒๕๖๒ (บาท)	๒๕๖๓ (บาท)	๒๕๖๔ (บาท)			
๑	โครงการกำจัดวัชพืชในคลอง	เพื่อเพิ่มประสิทธิภาพในการรับน้ำและระบายน้ำ	เพื่อจ่ายเป็นค่าใช้จ่ายต่างๆ ในการจัดทำโครงการ เช่น ค่าป้ายประชาสัมพันธ์ ค่าอาหารเครื่องดื่ม ฯลฯ	๒๐,๐๐๐	๒๐,๐๐๐	๒๐,๐๐๐	๒๐,๐๐๐	จำนวน ๑ แห่ง	ทำให้การระบายน้ำออกจากพื้นที่การเกษตรและที่อยู่อาศัยรวดเร็วยิ่งขึ้น	กองช่าง
รวม	๑ โครงการ			๒๐,๐๐๐	๒๐,๐๐๐	๒๐,๐๐๐	๒๐,๐๐๐			

ยุทธศาสตร์จังหวัดที่ ๕ เพิ่มประสิทธิภาพระบบการบริหารจัดการเชิงบูรณาการและการจัดการความมั่นคงเพื่อการพัฒนาแบบประชารัฐ

ยุทธศาสตร์การพัฒนาของ อปท. ในเขตจังหวัด ๗ การบริหารจัดการ

๕. ยุทธศาสตร์การพัฒนาการเมือง การปกครอง การบริหารงาน

๕.๑ แผนงานบริหารงานทั่วไป

ที่	โครงการ	วัตถุประสงค์	เป้าหมาย (ผลผลิตของโครงการ)	งบประมาณและที่ผ่านมา				ตัวชี้วัด (KPI)	ผลที่คาดว่าจะได้รับ	หน่วยงานที่รับผิดชอบหลัก
				๒๕๖๑ (บาท)	๒๕๖๒ (บาท)	๒๕๖๓ (บาท)	๒๕๖๔ (บาท)			
๑	โครงการอบรมสัมมนาเพิ่มเติมความรู้ของผู้บริหาร ส.อบต. และพนักงาน	เพื่อเพิ่มประสิทธิภาพการปฏิบัติงานแก่บุคลากร	ตามที่กรมส่งเสริมกำหนด	๑๐๐,๐๐๐	๑๐๐,๐๐๐	๑๐๐,๐๐๐	๑๐๐,๐๐๐	จำนวนบุคลากรที่ได้รับการฝึกอบรม	ทำให้มีประสิทธิภาพในการบริหารงานเพิ่มขึ้น	สนง.ปลัด กองช่าง กองคลัง
๒	โครงการศึกษาดูงานเพื่อพัฒนาศักยภาพผู้บริหาร ส.อบต. พนักงานและผู้นำท้องถิ่น	เพื่อเพิ่มประสิทธิภาพการปฏิบัติงานแก่บุคลากร	๑ ครั้ง/ปี	๒๐๐,๐๐๐	๒๐๐,๐๐๐	๒๐๐,๐๐๐	๒๐๐,๐๐๐	จำนวนผู้เข้าร่วมศึกษาดูงาน	ทำให้มีประสิทธิภาพในการบริหารงานเพิ่มขึ้น	สนง.ปลัด
๓	โครงการจัดซื้อวัสดุอุปกรณ์สำหรับปฏิบัติงาน	เพื่อให้การปฏิบัติงานได้อย่างสะดวกและมีประสิทธิภาพ	วัสดุอุปกรณ์ เช่น กระดาษ ปากกา แฟ้ม ฯลฯ	๑๕๐,๐๐๐	๑๕๐,๐๐๐	๑๕๐,๐๐๐	๑๕๐,๐๐๐	๘๐ % ของประสิทธิภาพในการปฏิบัติงาน	ทำให้การปฏิบัติงานมีความสะดวกและมีประสิทธิภาพ	สนง.ปลัด กองช่าง กองคลัง
๔	โครงการปรับปรุงซ่อมแซมอาคารโรงเก็บพัสดุ	เพื่อให้มีสถานที่ในการจัดเก็บพัสดุของอบต.ที่ได้มาตรฐาน	ปรับปรุงซ่อมแซมโรงเก็บพัสดุ จำนวน ๑ แห่ง	๕๐,๐๐๐	-	-	-	จำนวน ๑ แห่ง	ทำให้มีสถานที่ในการจัดเก็บพัสดุที่ได้มาตรฐาน	กองช่าง
๕	โครงการเว็บไซต์ของ อบต.	เพื่อส่งเสริมการบริหารและประชาสัมพันธ์ข้อมูลข่าวสาร	๑ เว็บไซต์	๑๐,๐๐๐	๑๐,๐๐๐	๑๐,๐๐๐	๑๐,๐๐๐	จำนวนผู้เข้าดูข้อมูลข่าวสารของอบต.	ทำให้ประสิทธิภาพในการบริหารการให้บริการเพิ่มสูงขึ้น	สนง.ปลัด
๖	โครงการซ่อมแซมห้องน้ำสาธารณะประจำที่ทำการอบต.นากระตาม	เพื่อให้ประชาชนที่มารับบริการมีความสะดวกในการมาใช้บริการ	ซ่อมแซมห้องน้ำสาธารณะที่ทำการอบต.นากระตาม จำนวน ๑ แห่ง	๕๐,๐๐๐	-	-	-	จำนวน ๑ แห่ง	ทำให้ประชาชนที่เข้ารับการบริการมีความสะดวกสบายยิ่งขึ้น	กองช่าง
๗	โครงการจ้างทำความสะอาดอาคารที่ทำการอบต.นากระตาม	เพื่อให้สถานที่ที่ทำการอบต.มีความสะอาดเรียบร้อยพร้อมให้บริการประชาชน	ทำความสะอาดที่ทำการอบต. ห้องประชุม อาคารที่จอดรถ ศูนย์ไอซีที และบริเวณที่ทำการ	๘๗,๐๐๐	๘๗,๐๐๐	๘๗,๐๐๐	๘๗,๐๐๐	ร้อยละของความพึงพอใจของประชาชนที่มาใช้บริการ	ทำให้สถานที่ที่ทำการอบต.มีความสะอาด เรียบร้อยพร้อมให้บริการประชาชน	สนง.ปลัด

๘	โครงการปรับปรุงต่อเติมอาคาร ที่ทำการองค์การบริหาร ส่วนตำบลนากระตาม	เพื่อให้มีสถานที่ในการ ทำงานเพียงพอต่อบุคลากร ที่เพิ่มขึ้น	ต่อเติมอาคารที่ทำการ อบต.นากระตาม (ตามแบบที่อบต.กำหนด)	๕๐๐,๐๐๐	-	-	-	ร้อยละของความ พึงพอใจของ ประชาชนที่มาใช้ บริการ	ทำให้บุคลากรมีสถานที่ ปฏิบัติงานได้อย่างมี ประสิทธิภาพ	กองช่าง
๙	โครงการต่อเติมหลังคาด้านหน้า อาคารเอนกประสงค์	เพื่อให้มีสถานที่สำหรับ ให้ประชาชนที่มาใช้บริการ ได้มีที่จอดรถเมื่อมาติดต่อ ราชการ	ต่อเติมหลังคาด้านหน้า อาคารเอนกประสงค์ (ตามแบบที่อบต.กำหนด)	๑๐๐,๐๐๐	-	-	-	จำนวน ๑ แห่ง	เพื่อให้มีสถานที่สำหรับ ให้บริการประชาชนในการ จอดรถเมื่อมาติดต่อ ราชการ	กองช่าง
๑๐	ปรับปรุงระบบบัญชีคอมพิวเตอร์	เพื่อเพิ่มประสิทธิภาพ ในการจัดทำบัญชีด้วย ระบบคอมพิวเตอร์	จำนวน ๑ ครั้ง	๓๐,๐๐๐	-	-	-	ร้อยละของบริหาร จัดการที่ดีด้านที่ ๓	ทำให้การปฏิบัติงานมี ประสิทธิภาพมากขึ้น	กองคลัง
๑๑	การจัดทำแผนที่ภาษีและ ทะเบียนทรัพย์สิน	เพื่อพัฒนาประสิทธิภาพใน การจัดเก็บภาษี	ทุกหมู่บ้านในตำบลนากระตาม	๕๐,๐๐๐	-	-	-	ร้อยละของรายได้ ที่เพิ่มขึ้น	ทำให้อบต.สามารถจัดเก็บ รายได้เพิ่มขึ้น	กองคลัง
๑๒	โครงการจัดทำข้อมูล ผู้ครอบครองที่ดิน	เพื่อเป็นการพัฒนารายได้ ของอบต.	ทุกหมู่บ้าน	๓๐,๐๐๐	-	-	-	๑๑ หมู่บ้าน	ทำให้อบต.สามารถจัดเก็บ รายได้เพิ่มขึ้น	กองคลัง
๑๓	โครงการอบรมคุณธรรม จริยธรรม ผู้บริหาร สมาชิกสภา และพนักงาน	เพื่อสร้างเสริมคุณธรรม จริยธรรมให้กับผู้บริหาร สมาชิกสภา และพนักงาน ทุกคน	ค่าใช้จ่ายในการจัดงาน เช่น ค่าป้ายประชาสัมพันธ์ค่าวัสดุอื่นๆ	๑๐,๐๐๐	๑๐,๐๐๐	๑๐,๐๐๐	๑๐,๐๐๐	จำนวนผู้เข้าร่วม โครงการ	ทำให้ผู้บริหาร สมาชิกสภา พนักงานทุกคนมีคุณธรรม และจริยธรรมในการ ปฏิบัติงาน	สนง.ปลัด
๑๔	ติดตั้งหม้อแปลงไฟฟ้า สำนักรงานอบต.นากระตาม	เพื่อเพิ่มประสิทธิภาพ การทำงานขององค์กร	เปลี่ยนหม้อแปลงไฟฟ้า จำนวน ๑ หม้อ	๓๐๐,๐๐๐	-	-	-	หม้อแปลง ๑ หม้อ	ทำให้องค์กรสามารถ ปฏิบัติงานได้อย่างมี ประสิทธิภาพ	กองช่าง
รวม	๑๔ โครงการ			๑,๖๖๗,๐๐๐	๕๕๗,๐๐๐	๕๕๗,๐๐๐	๕๕๗,๐๐๐			



## ๕.๒ แผนงานสร้างความเข้มแข็งของชุมชน

ที่	โครงการ	วัตถุประสงค์	เป้าหมาย (ผลผลิตของโครงการ)	งบประมาณและที่ผ่านมา				ตัวชี้วัด (KPI)	ผลที่คาดว่าจะได้รับ	หน่วยงานที่ รับผิดชอบหลัก
				๒๕๖๑ (บาท)	๒๕๖๒ (บาท)	๒๕๖๓ (บาท)	๒๕๖๔ (บาท)			
๑	โครงการประชามหมู่บ้าน/ ตำบล	เพื่อให้ประชาชนได้มี ส่วนร่วมในการบริหารงาน	จำนวน ๑๑ หมู่บ้าน	๕,๐๐๐	๕,๐๐๐	๕,๐๐๐	๕,๐๐๐	๑๑ หมู่บ้าน	ประชาชนมีส่วนร่วม ในการบริหารงาน	สนง.ปลัด
๒	โครงการส่งเสริมสนับสนุน การจัดทำแผนชุมชน	เพื่อให้ประชาชนมีส่วนร่วม ในการพัฒนาท้องถิ่น	จำนวน ๑๑ หมู่บ้าน	๑๐,๐๐๐	๑๐,๐๐๐	๑๐,๐๐๐	๑๐,๐๐๐	๑๑ หมู่บ้าน	ทำให้ประชาชนมีส่วนร่วม ในการพัฒนาท้องถิ่น	สนง.ปลัด
๓	โครงการรณรงค์ป้องกัน การทุจริต	เพื่อให้ประชาชนมีส่วนร่วม ในการสอดส่องดูแลการ ดำเนินงานของรัฐ	๑ ครั้ง/ปี	๕,๐๐๐	๕,๐๐๐	๕,๐๐๐	๕,๐๐๐	จำนวนผู้เข้าร่วม โครงการ	ทำให้ประชาชนมีส่วนร่วม ในการพัฒนาท้องถิ่น	สนง.ปลัด
รวม	๓ โครงการ			๒๐,๐๐๐	๒๐,๐๐๐	๒๐,๐๐๐	๒๐,๐๐๐			

## ๕.๓ แผนงานงบกลาง

ที่	โครงการ	วัตถุประสงค์	เป้าหมาย (ผลผลิตของโครงการ)	งบประมาณและที่ผ่านมา				ตัวชี้วัด (KPI)	ผลที่คาดว่าจะได้รับ	หน่วยงานที่ รับผิดชอบหลัก
				๒๕๖๑ (บาท)	๒๕๖๒ (บาท)	๒๕๖๓ (บาท)	๒๕๖๔ (บาท)			
๑	เงินสมทบกองทุนประกันสังคม	เพื่อเป็นเงินสมทบกองทุน ประกันสังคม	ร้อยละ ๕ ของค่าตอบแทน พนักงานจ้าง จำนวน ๗ ราย	๖๕,๐๐๐	๖๕,๐๐๐	๖๕,๐๐๐	๖๕,๐๐๐	๑๒ ครั้ง/ปี	การดำเนินงานมีประสิทธิภาพ สามารถตอบสนอง ภารกิจขององค์กรได้	สนง.ปลัด
๒	เงินสำรองจ่าย	เพื่อจ่ายเป็นค่าใช้จ่ายกรณี ฉุกเฉินที่มีสาธารณภัยหรือ บรรเทาความเดือดร้อน	เพื่อเป็นค่าใช้จ่ายกรณีที่เป็น ฉุกเฉินที่ไม่สามารถคาดการณ์ได้ ล่วงหน้า	๒๐๐,๐๐๐	๒๐๐,๐๐๐	๒๐๐,๐๐๐	๒๐๐,๐๐๐	ร้อยละของความ พึงพอใจของ ประชาชน	การดำเนินงานมีประสิทธิภาพ สามารถตอบสนอง ภารกิจขององค์กรได้	สนง.ปลัด
๓	เงินสมทบกองทุนบำเหน็จ บำนาญฯ กบท.	เพื่อจ่ายเป็นเงินสมทบ กองทุนบำเหน็จบำนาญฯ กบท.	จ่ายเงินสมทบกองทุนบำเหน็จ บำนาญฯ กบท.	๑๕๐,๐๐๐	๑๕๐,๐๐๐	๑๕๐,๐๐๐	๑๕๐,๐๐๐	๑ ครั้ง/ปี	การดำเนินงานมีประสิทธิภาพ สามารถตอบสนอง ภารกิจขององค์กรได้	สนง.ปลัด
๔	เงินบำเหน็จลูกจ้างประจำ	เพื่อจ่ายเงินบำเหน็จลูกจ้าง ประจำ	จำนวน ๑ ราย	๖๐,๐๐๐	๖๐,๐๐๐	๖๐,๐๐๐	๖๐,๐๐๐	๑๒ ครั้ง/ปี	การดำเนินงานมีประสิทธิภาพ สามารถตอบสนอง ภารกิจขององค์กรได้	สนง.ปลัด
รวม	๔ โครงการ			๔๗๕,๐๐๐	๔๗๕,๐๐๐	๔๗๕,๐๐๐	๔๗๕,๐๐๐			









**รายละเอียดโครงการพัฒนา**  
**แผนพัฒนาท้องถิ่นสี่ปี (พ.ศ. ๒๕๖๑ - ๒๕๖๔)**  
**สำหรับ อุดหนุนองค์กรปกครองส่วนท้องถิ่น ส่วนราชการ รัฐวิสาหกิจ องค์กรประชาชน**  
**องค์การบริหารส่วนตำบลนากระตาม**

ก. ยุทธศาสตร์จังหวัดที่ ๒ การพัฒนาคน ครอบครัว ชุมชน และสังคมให้มีความมั่นคงตามหลักปรัชญาของเศรษฐกิจพอเพียง

ข. ยุทธศาสตร์การพัฒนาของ อปท.ในเขตจังหวัดที่ ๒ ด้านการส่งเสริมคุณภาพชีวิต

๒. ยุทธศาสตร์การพัฒนาสังคมและคุณภาพชีวิตที่ดี

๒.๑ แผนงานการศึกษา

ที่	โครงการ	วัตถุประสงค์	เป้าหมาย (ผลผลิตของโครงการ)	งบประมาณและที่ผ่านมา				ตัวชี้วัด (KPI)	ผลลัพธ์ที่คาดว่าจะได้รับ	หน่วยงาน รับผิดชอบ	หน่วยงานที่ ขอรับเงิน อุดหนุน
				๒๕๖๑ (บาท)	๒๕๖๒ (บาท)	๒๕๖๓ (บาท)	๒๕๖๔ (บาท)				
๑	โครงการอุดหนุนการจ้างวิทยากรพิเศษส่งเสริมการเรียนรู้ภาษาอังกฤษ	เพื่อส่งเสริมการศึกษาเพิ่มเติม	จำนวน ๑ คน ระยะเวลา ๙ เดือน	๔๕,๐๐๐	๔๕,๐๐๐	๔๕,๐๐๐	๔๕,๐๐๐	จำนวน ๑ คน	ทำให้นักเรียนมีทักษะความรู้เพิ่มขึ้น	สนง.ปลัด	โรงเรียนวัดควนมนี
๒	โครงการอุดหนุนการจ้างวิทยากรพิเศษส่งเสริมการเรียนรู้คอมพิวเตอร์	เพื่อส่งเสริมการศึกษาเพิ่มเติม	จำนวน ๑ คน ระยะเวลา ๙ เดือน	๔๕,๐๐๐	๔๕,๐๐๐	๔๕,๐๐๐	๔๕,๐๐๐	จำนวน ๑ คน	ทำให้นักเรียนมีทักษะความรู้เพิ่มขึ้น	สนง.ปลัด	โรงเรียนประชาสันติ
๓	โครงการอุดหนุนการจ้างวิทยากรพิเศษส่งเสริมการเรียนรู้คอมพิวเตอร์	เพื่อส่งเสริมการศึกษาเพิ่มเติม	จำนวน ๑ คน ระยะเวลา ๙ เดือน	๔๕,๐๐๐	๔๕,๐๐๐	๔๕,๐๐๐	๔๕,๐๐๐	จำนวน ๑ คน	ทำให้นักเรียนมีทักษะความรู้เพิ่มขึ้น	สนง.ปลัด	โรงเรียนบ้านละมุ
รวม	๓ โครงการ			๑๓๕,๐๐๐	๑๓๕,๐๐๐	๑๓๕,๐๐๐	๑๓๕,๐๐๐				

๒.๒ แผนงานสาธารณสุข

ที่	โครงการ	วัตถุประสงค์	เป้าหมาย (ผลผลิตของโครงการ)	งบประมาณและที่ผ่านมา				ตัวชี้วัด (KPI)	ผลลัพธ์ที่คาดว่าจะได้รับ	หน่วยงาน รับผิดชอบ	หน่วยงานที่ ขอรับเงิน อุดหนุน
				๒๕๖๑ (บาท)	๒๕๖๒ (บาท)	๒๕๖๓ (บาท)	๒๕๖๔ (บาท)				
๑	โครงการเฝ้าระวังส่งเสริม ทันตสุขภาพในเด็กปฐมวัย	เพื่อส่งเสริมให้ เด็กเล็กมีสุขภาพ ฟันที่ดี	เด็กเล็กและผู้ปกครอง ในศูนย์พัฒนาเด็กเล็ก บ้านเขาแก้ว	๒๐,๐๐๐	๒๐,๐๐๐	๒๐,๐๐๐	๒๐,๐๐๐	เด็กเล็กมี สุขภาพฟันที่ดี ร้อยละ ๘๐	เด็กเล็กในศูนย์พัฒนา เด็กเล็กบ้านเขาแก้ว มีสุขภาพฟันที่ดี	สนง.ปลัด	สปสช. นาระตาม
๒	โครงการสุขภาพอนามัยเด็ก (ก่อนวัยเรียน)	เพื่อส่งเสริมให้เด็กมี สุขภาพอนามัยที่ดี	เด็กเล็กและผู้ปกครอง ในศูนย์พัฒนาเด็กเล็ก บ้านไทรลอด	๒๐,๐๐๐	๒๐,๐๐๐	๒๐,๐๐๐	๒๐,๐๐๐	เด็กเล็กมี สุขภาพอนามัย ที่ดี ร้อยละ ๘๐	เด็กเล็กในศูนย์พัฒนา เด็กเล็กบ้านไทรลอด มีสุขภาพอนามัยที่ดี	สนง.ปลัด	สปสช. นาระตาม
๓	โครงการเฝ้าระวังป้องกัน และควบคุมโรคติดต่อ ในหมู่บ้าน	เพื่อเฝ้าระวังและ ควบคุมโรค ประจำถิ่น	เพื่อเฝ้าระวังและ ควบคุมโรคประจำถิ่น	๗๒,๐๐๐	๗๒,๐๐๐	๗๒,๐๐๐	๗๒,๐๐๐	จำนวน ๑๑ หมู่บ้าน	ทำให้ประชาชนปลอดภัย จากโรคติดต่อ	สนง.ปลัด	สปสช. นาระตาม
๔	โครงการสตรีนาระตาม พร้อมใจป้องกันโรคมะเร็ง ปากมดลูก ปี ๒๕๕๙	เพื่อให้สตรีในตำบล นาระตามปลอดภัย จากโรคมะเร็งปาก มดลูก	สตรีอายุ ๓๐ - ๖๐ ปี จำนวน ๙๑๐ คน	๘๐,๐๐๐	๘๐,๐๐๐	๘๐,๐๐๐	๘๐,๐๐๐	จำนวนผู้เข้า ร่วมโครงการ	ทำให้สตรีในตำบล นาระตาม ปลอดภัย จากโรคมะเร็งปากมดลูก	สนง.ปลัด	สปสช. นาระตาม
๕	โครงการสตรีนาระตาม ร่วมใจต้านภัยมะเร็งเต้านม	เพื่อค้นหาและเฝ้า ระวังผู้ป่วยมะเร็ง เต้านมในระยะแรก	สตรีอายุ ๓๕-๗๐ ปี จำนวน ๑,๑๑๓ คน	๒๐,๐๐๐	๒๐,๐๐๐	๒๐,๐๐๐	๒๐,๐๐๐	จำนวนผู้เข้า ร่วมโครงการ	ทำให้สตรีในตำบล นาระตาม ปลอดภัย จากโรคมะเร็งเต้านม	สนง.ปลัด	สปสช. นาระตาม
๖	โครงการอาหารปลอดภัย	เพื่อให้ความรู้ด้าน สุขภาพิบาลแก่ผู้ ประกอบการร้าน อาหารและแผงลอย	ร้านอาหาร จำนวน ๗ ร้าน แผงลอย จำนวน ๑๗ แผง	๒๐,๐๐๐	๒๐,๐๐๐	๒๐,๐๐๐	๒๐,๐๐๐	จำนวนผู้เข้า ร่วมโครงการ	ทำให้ลดอัตราการเจ็บป่วย อันเนื่องจากอาหารที่ ไม่ถูกสุขลักษณะ	สนง.ปลัด	สปสช. นาระตาม
๗	โครงการรณรงค์ควบคุม ป้องกันโรคไข้เลือดออก	เพื่อลดอัตราการป่วย ด้วยโรคไข้เลือดออก ของประชาชนและ นักเรียน	นักเรียนและประชาชน จำนวน ๒๐๐ คน	๑๕,๐๐๐	๑๕,๐๐๐	๑๕,๐๐๐	๑๕,๐๐๐	จำนวนผู้เข้า ร่วมโครงการ	ทำให้ลดอัตราการป่วย ด้วยโรคไข้เลือดออกของ ประชาชนและนักเรียน	สนง.ปลัด	สปสช. นาระตาม
๘	โครงการนาระตามปลอดภัย ผู้บริโภครปลอดภัย	เพื่อค้นหาและบำบัด รักษาเกษตรกรกลุ่ม เสี่ยงจากการ ประกอบอาชีพ	กลุ่มวัยทำงาน ๒๐๐ คน	๒๐,๐๐๐	๒๐,๐๐๐	๒๐,๐๐๐	๒๐,๐๐๐	จำนวนผู้เข้า ร่วมโครงการ	ทำให้ประชาชนมีสุขภาพ แข็งแรงสมบูรณ์เพิ่มขึ้น	สนง.ปลัด	สปสช. นาระตาม

๙	โครงการควบคุม/ป้องกันโรคไม่ติดต่อ	เพื่อควบคุมป้องกันคัดกรองโรคเรื้อรังในชุมชน	ประชาชน อายุ ๓๕ ปีขึ้นไป	๘๙,๐๐๐	๘๙,๐๐๐	๘๙,๐๐๐	๘๙,๐๐๐	จำนวนผู้เข้าร่วมโครงการ	ทำให้ประชาชนมีสุขภาพแข็งแรงสมบูรณ์เพิ่มขึ้น	สนง.ปลัด	สปสช. นาระตาม
๑๐	โครงการจัดตั้งศูนย์รวมน้ำใจเพื่อสุขภาพในชุมชน	เพื่อดูแลช่วยเหลือผู้ป่วยระยะสุดท้าย ผู้ป่วยติดเตียงและ ผู้พิการในชุมชนที่มีคุณภาพชีวิตที่ดี	ผู้ป่วยระยะสุดท้าย ผู้ป่วยติดเตียง ผู้พิการ	๕,๐๐๐	๕,๐๐๐	๕,๐๐๐	๕,๐๐๐	จำนวนผู้เข้าร่วมโครงการ	ทำให้ผู้ป่วยระยะสุดท้าย ผู้ป่วยติดเตียงและ ผู้พิการในชุมชนมีชีวิตที่ดีขึ้น	สนง.ปลัด	สปสช. นาระตาม
๑๑	โครงการส่งเสริมป้องกันทันตสุขภาพในโรงเรียนและประถมศึกษา	เพื่อสร้างเสริมสุขภาพอนามัยช่องปากเด็กก่อนวัยเรียน	เด็กเล็กใน ศพด. จำนวน ๒ ศูนย์ เด็กอนุบาลในโรงเรียน จำนวน ๔ แห่ง	๑๔,๒๓๐	๑๔,๒๓๐	๑๔,๒๓๐	๑๔,๒๓๐	จำนวนผู้เข้าร่วมโครงการ	ทำให้เด็กก่อนวัยเรียนมีสุขภาพอนามัยช่องปากที่ดีขึ้น	สนง.ปลัด	สปสช. นาระตาม
๑๒	โครงการส่งเสริมชุมชนไอโอดีนเข้มแข็ง	เพื่อให้ประชาชนมีความรู้และเข้าใจในการส่งเสริมไอโอดีน	หมู่ที่ ๑ -๑๑	๕๕,๐๐๐	๕๕,๐๐๐	๕๕,๐๐๐	๕๕,๐๐๐	จำนวนผู้เข้าร่วมโครงการ	ทำให้ประชาชนมีความรู้ความเข้าใจในการบริโภคเกลือ	สนง.ปลัด	สปสช. นาระตาม
๑๓	โครงการโรงเรียนพ่อแม่	เพื่อส่งเสริมให้พ่อแม่ได้ปฏิบัติการ การจัดการอารมณ์ตนเอง และการสื่อสาร	มารดาที่มีบุตรแรกเกิดถึงอายุ ๑ ปี จำนวน ๓๒ คน	๓๐,๐๐๐	๓๐,๐๐๐	๓๐,๐๐๐	๓๐,๐๐๐	จำนวนผู้เข้าร่วมโครงการ	ทำให้ครอบครัวมีความสุขไม่แตกแยก	สนง.ปลัด	สปสช. นาระตาม
๑๔	โครงการรู้จริง รู้ไว้ห่างไกลเอ็ดส์	เพื่อพัฒนาศักยภาพประชาชนและอาสาสมัครสาธารณสุขด้านการป้องกันเอ็ดส์	อสม. จำนวน ๑๔๕ คน ประชาชนทุกกลุ่มวัย	๒๐,๐๐๐	๒๐,๐๐๐	๒๐,๐๐๐	๒๐,๐๐๐	จำนวนผู้เข้าร่วมโครงการ	ทำให้ประชาชนและอาสาสมัครสาธารณสุขมีความรู้ป้องกันและหลีกเลี่ยงพฤติกรรมเสี่ยงได้	สนง.ปลัด	สปสช. นาระตาม
๑๕	โครงการพัฒนาศักยภาพผู้สูงอายุ	เพื่อพัฒนาศักยภาพผู้สูงอายุ	ค่าใช้จ่ายในการดำเนินกิจกรรม	๓๐,๐๐๐	๓๐,๐๐๐	๓๐,๐๐๐	๓๐,๐๐๐	จำนวนผู้สูงอายุที่เข้าร่วมโครงการ	ทำให้ผู้สูงอายุมีศักยภาพเพิ่มขึ้น	สนง.ปลัด	สปสช. นาระตาม
๑๖	โครงการพัฒนาศักยภาพคนพิการและทุพพลภาพ	เพื่อส่งเสริมให้มีการสร้างเครือข่ายในการดูแลคนพิการ	กลุ่มคนพิการและทุพพลภาพ จำนวน ๒๐๐ คน	๒๐,๐๐๐	๒๐,๐๐๐	๒๐,๐๐๐	๒๐,๐๐๐	จำนวนผู้เข้าร่วมโครงการ	ทำให้มีความรู้ในการดูแลสุขภาพคนพิการประเภทต่างๆอย่างถูกต้อง	สนง.ปลัด	สปสช. นาระตาม
๑๗	โครงการพายเรือใบเพื่อสุขภาพ	เพื่อให้นักเรียนมีความสุขจิตที่ดี	นักเรียนโรงเรียนบ้านละมุ จำนวน ๒๐ คน	๓๖,๒๐๐	๓๖,๒๐๐	๓๖,๒๐๐	๓๖,๒๐๐	จำนวนผู้เข้าร่วมโครงการ	ทำให้เด็กนักเรียนมีความสุข อนามัยที่แข็งแรง	สนง.ปลัด	สปสช. นาระตาม
๑๘	โครงการอบรมผู้นำนักเรียนในโรงเรียนส่งเสริมสุขภาพ	เพื่อให้เด็กนักเรียนมีพฤติกรรมในด้านสุขภาพที่ถูกต้อง	นักเรียน จำนวน ๔๕ คน	๑๐๐,๐๐๐	๑๐๐,๐๐๐	๑๐๐,๐๐๐	๑๐๐,๐๐๐	จำนวนผู้เข้าร่วมโครงการ	ทำให้เด็กนักเรียนมีพฤติกรรมในด้านสุขภาพที่ถูกต้อง	สนง.ปลัด	สปสช. นาระตาม



๑๙	โครงการส่งเสริมการออกกำลังกาย (ด้วยผ้าขาวม้า)	เพื่อให้นักเรียนเห็นความสำคัญของการออกกำลังกาย	นักเรียน จำนวน ๔๕ คน	๑๕,๐๐๐	๑๕,๐๐๐	๑๕,๐๐๐	๑๕,๐๐๐	จำนวนผู้เข้าร่วมโครงการ	ทำให้นักเรียนมีสุขภาพแข็งแรงสมบูรณ์เพิ่มขึ้น	สนง.ปลัด	สปสช. นาระตาม
๒๐	โครงการสนับสนุนยาและเวชภัณฑ์ทีมกู้ชีพ	เพื่อเตรียมความพร้อมและลดการสูญเสียชีวิตและความพิการ	ค่าใช้จ่ายในการดำเนินงานของทีมกู้ชีพ	๓๐,๐๐๐	๓๐,๐๐๐	๓๐,๐๐๐	๓๐,๐๐๐	จำนวนครั้งที่สนับสนุน	สามารถลดการเสียชีวิตและความพิการได้มากขึ้น	สนง.ปลัด	สปสช. นาระตาม
๒๑	โครงการส่งเสริมสุขภาพผู้สูงวัยสร้างจิตสไต ร่างกายแข็งแรง	เพื่อพัฒนาศักยภาพผู้สูงวัยทั้งด้านร่างกายและจิตใจ	ผู้สูงอายุ จำนวน ๑๐๐ คน	๒๐,๐๐๐	๒๐,๐๐๐	๒๐,๐๐๐	๒๐,๐๐๐	จำนวนผู้เข้าร่วมโครงการ	ทำให้ผู้สูงอายุมีสุขภาพที่ดีทั้งทางด้านร่างกายและจิตใจ	สนง.ปลัด	สปสช. นาระตาม
๒๒	โครงการส่งเสริมโภชนาการและสุขภาพอนามัยหญิง	เพื่อให้ความรู้ผู้ปกครองในการดูแลเด็กเล็กให้มีพัฒนาการสมวัย	เด็กเล็กและผู้ปกครองในศูนย์พัฒนาเด็กเล็ก จำนวน ๒ ศูนย์	๒๐,๐๐๐	๒๐,๐๐๐	๒๐,๐๐๐	๒๐,๐๐๐	จำนวนผู้เข้าร่วมโครงการ	ทำให้เด็กเล็กในศูนย์พัฒนาเด็กเล็กมีพัฒนาการที่สมบูรณ์	สนง.ปลัด	สปสช. นาระตาม
๒๓	โครงการหมู่บ้านบริโภคเกลือไอโอดีน ๑๐๐%	เพื่อส่งเสริมให้ประชาชนบริโภคเกลือเสริมไอโอดีน	หลังคาเรือนที่ใช้เกลือหรือผลิตภัณฑ์เสริมไอโอดีนที่ได้มาตรฐาน	๒๐,๐๐๐	๒๐,๐๐๐	๒๐,๐๐๐	๒๐,๐๐๐	ร้อยละ ๙๕ ของหลังคาเรือนใช้เกลือเสริมไอโอดีน	ประชาชนได้รับสารไอโอดีนเพียงพอต่อความต้องการไม่เป็นโรคขาดสารไอโอดีน	สนง.ปลัด	สปสช. นาระตาม
๒๔	โครงการจ่ายค่าเบี้ยประชุมคณะกรรมการและอนุกรรมการ	เพื่อเป็นค่าตอบแทนในการเข้าร่วมประชุม	คณะกรรมการและอนุกรรมการ	๒๐,๐๐๐	๒๐,๐๐๐	๒๐,๐๐๐	๒๐,๐๐๐	จำนวนผู้เข้าร่วมประชุม	ทำให้การบริหารงานของกองทุนมีประสิทธิภาพและประสิทธิผล	สนง.ปลัด	สปสช. นาระตาม
๒๕	โครงการพัฒนาศักยภาพกรรมการและอนุกรรมการกองทุนฯ	เพื่อพัฒนาศักยภาพกรรมการและอนุกรรมการกองทุนฯ	คณะกรรมการและอนุกรรมการ	๒๐,๐๐๐	๒๐,๐๐๐	๒๐,๐๐๐	๒๐,๐๐๐	จำนวนผู้เข้ารับการอบรม	ทำให้กรรมการและอนุกรรมการมีศักยภาพที่ดีขึ้น	สนง.ปลัด	สปสช. นาระตาม
๒๖	โครงการอุดหนุนสาธารณสุขมูลฐานประจำหมู่บ้าน	เพื่อส่งเสริมสุขภาพอนามัยที่ดีให้กับประชาชนในเขตตำบลนาระตาม	อุดหนุนงบประมาณให้แก่อาสาสาธารณสุขมูลฐานประจำหมู่บ้าน ๑๑ หมู่บ้าน	๑๖๕,๐๐๐	๑๖๕,๐๐๐	๑๖๕,๐๐๐	๑๖๕,๐๐๐	ความพึงพอใจร้อยละ ๗๐ ของผู้เข้าร่วมโครงการ	ประชาชนในตำบลนาระตามมีสุขภาพอนามัยที่แข็งแรง	สนง.ปลัด	สาธารณสุข มูลฐานประจำหมู่บ้าน
รวม	๒๖ โครงการ			๙๗๖,๔๓๐	๙๗๖,๔๓๐	๙๗๖,๔๓๐	๙๗๖,๔๓๐				

๒.๔ แผนงานการศาสนา วัฒนธรรม และนันทนาการ

ที่	โครงการ	วัตถุประสงค์	เป้าหมาย (ผลผลิตของโครงการ)	งบประมาณและที่ผ่านมา				ตัวชี้วัด (KPI)	ผลลัพธ์ที่คาดว่าจะได้รับ	หน่วยงาน รับผิดชอบ	หน่วยงานที่ ขอรับเงิน อุดหนุน
				๒๕๖๑ (บาท)	๒๕๖๒ (บาท)	๒๕๖๓ (บาท)	๒๕๖๔ (บาท)				
๑	โครงการอุดหนุนอำเภอท่าแซะ จัดงานวันพ่อแห่งชาติ	เพื่อส่งเสริมงานรัฐพิธี	สนับสนุนค่าใช้จ่ายในการ จัดงานวันพ่อแห่งชาติ	๑๐,๐๐๐	๑๐,๐๐๐	๑๐,๐๐๐	๑๐,๐๐๐	จำนวนผู้เข้าร่วม กิจกรรม	ทำให้ประชาชนสำนึกใน พระมหากรุณาธิคุณของ ในหลวง	สนง.ปลัด	อำเภอ ท่าแซะ
๒	โครงการอุดหนุนอำเภอท่าแซะ จัดงานวันแม่แห่งชาติ	เพื่อส่งเสริมงานรัฐพิธี	สนับสนุนค่าใช้จ่ายในการ จัดงานวันแม่แห่งชาติ	๕,๐๐๐	๕,๐๐๐	๕,๐๐๐	๕,๐๐๐	จำนวนผู้เข้าร่วม กิจกรรม	ทำให้ประชาชนสำนึกใน พระมหากรุณาธิคุณของ พระราชินี	สนง.ปลัด	อำเภอ ท่าแซะ
๓	โครงการอุดหนุนอำเภอท่าแซะ จัดงานวันปิยมหาราช	เพื่อส่งเสริมงานรัฐพิธี	สนับสนุนค่าใช้จ่ายในการ จัดงานวันปิยมหาราช	๓,๐๐๐	๓,๐๐๐	๓,๐๐๐	๓,๐๐๐	จำนวนผู้เข้าร่วม กิจกรรม	ทำให้ข้าราชการได้แสดง ความจงรักภักดีต่อสถาบัน มากขึ้น	สนง.ปลัด	อำเภอ ท่าแซะ
๔	โครงการอุดหนุนอำเภอท่าแซะ จัดงานเฉลิมพระเกียรติเสด็จ ในกรมหลวงชุมพรเขตอุดมศักดิ์ฯ	เพื่อส่งเสริมงานรัฐพิธี	สนับสนุนค่าใช้จ่ายในการ จัดงานเฉลิมพระเกียรติ เสด็จในกรมหลวง ชุมพรเขตอุดมศักดิ์ฯ	๕,๐๐๐	๕,๐๐๐	๕,๐๐๐	๕,๐๐๐	จำนวนผู้เข้าร่วม กิจกรรม	ทำให้ประชาชนได้แสดง ความจงรักภักดีต่อสถาบัน มากขึ้น	สนง.ปลัด	อำเภอ ท่าแซะ
รวม	๔ โครงการ			๒๓,๐๐๐	๒๓,๐๐๐	๒๓,๐๐๐	๒๓,๐๐๐				







**รายละเอียดโครงการพัฒนา**  
**แผนพัฒนาท้องถิ่นสี่ปี (พ.ศ. ๒๕๖๑ - ๒๕๖๔)**  
**สำหรับ ประสานโครงการพัฒนาองค์การบริหารส่วนจังหวัด**  
**องค์การบริหารส่วนตำบลนากระตาม**

ก. ยุทธศาสตร์จังหวัดที่ ๑ การพัฒนาการเกษตรกรรม การท่องเที่ยว และการเชื่อมโยงการพัฒนาในระดับภูมิภาค

ข. ยุทธศาสตร์การพัฒนาของ อปท.ในเขตจังหวัดชุมพร ยุทธศาสตร์ที่ ๑ ด้านโครงสร้างพื้นฐาน

๑. ยุทธศาสตร์พัฒนาด้านโครงสร้างพื้นฐาน

๑.๑ แผนงานอุตสาหกรรมและการโยธา

ที่	โครงการ	วัตถุประสงค์	เป้าหมาย (ผลผลิตของโครงการ)	งบประมาณและที่ผ่านมา				ตัวชี้วัด (KPI)	ผลที่คาดว่าจะได้รับ	หน่วยงาน รับผิดชอบหลัก
				๒๕๖๑ (บาท)	๒๕๖๒ (บาท)	๒๕๖๓ (บาท)	๒๕๖๔ (บาท)			
๑	ก่อสร้างถนนคอนกรีตเสริมเหล็กสายดอนเส็ง หมู่ที่ ๑,๑๐ เชื่อมต่อกับตำบลท่าชะ	เพื่อให้ประชาชนมีถนนในการคมนาคมขนส่งอย่างสะดวกและปลอดภัย	ขนาดกว้าง ๕ เมตร ยาว ๙๐๐ เมตร หนา ๐.๑๕ เมตร	๒,๙๐๐,๐๐๐	-	-	-	ระยะทางที่ดำเนินการก่อสร้าง	ทำให้ประชาชนมีถนนในการคมนาคมขนส่งอย่างสะดวก ปลอดภัย	กองช่าง
๒	ก่อสร้างถนนคอนกรีตเสริมเหล็กสายไทรลอด-เขาค้อ หมู่ที่ ๗ เชื่อมต่อกับ ตำบลสะพลี	เพื่อให้ประชาชนมีถนนในการคมนาคมขนส่งอย่างสะดวกและปลอดภัย	ขนาดกว้าง ๕ เมตร ยาว ๙๐๐ เมตร หนา ๐.๑๕ เมตร	๒,๙๐๐,๐๐๐	-	-	-	ระยะทางที่ดำเนินการก่อสร้าง	ทำให้ประชาชนมีถนนในการคมนาคมขนส่งอย่างสะดวก ปลอดภัย	กองช่าง
๓	ก่อสร้างถนนคอนกรีตเสริมเหล็กสายเกษมราษฎร์ หมู่ที่ ๘ เชื่อมต่อกับ ตำบลบางลึก	เพื่อให้ประชาชนมีถนนในการคมนาคมขนส่งอย่างสะดวกและปลอดภัย	ขนาดกว้าง ๕ เมตร ยาว ๔๐๐ เมตร หนา ๐.๑๕ เมตร	๑,๓๐๐,๐๐๐	-	-	-	ระยะทางที่ดำเนินการก่อสร้าง	ทำให้ประชาชนมีถนนในการคมนาคมขนส่งอย่างสะดวก ปลอดภัย	กองช่าง

ที่	โครงการ	วัตถุประสงค์	เป้าหมาย (ผลผลิตของโครงการ)	งบประมาณและที่ผ่านมา				ตัวชี้วัด (KPI)	ผลลัพธ์ที่คาดว่าจะได้รับ	หน่วยงาน รับผิดชอบหลัก
				๒๕๖๑ (บาท)	๒๕๖๒ (บาท)	๒๕๖๓ (บาท)	๒๕๖๔ (บาท)			
๔	ซ่อมแซมสะพานโยงลวด วัดนาหอโย่ง ชำมคลองท่าแฉะ หมู่ที่ ๑ เชื่อมต่อกับตำบลท่าแฉะ	เพื่อให้ประชาชนมีความ สะดวกในการสัญจร ไปมาและลดระยะเวลา ในการเดินทาง	ขนาดกว้าง ๒ เมตร ยาว ๗๒ เมตร	๓๐๐,๐๐๐	-	-	-	ระยะทางที่ ดำเนินการ ก่อสร้าง	ทำให้ประชาชนมีความ สะดวกในการสัญจร ไปมาและลดระยะเวลา ในการเดินทาง	กองช่าง
๕	ซ่อมแซมสะพานโยงลวด วัดหอรขันธ์ ชำมคลองท่าแฉะ หมู่ที่ ๓, ๔ ตำบลนากระตาม	เพื่อให้ประชาชนมีความ สะดวกในการสัญจร ไปมาและลดระยะเวลา ในการเดินทาง	ขนาดกว้าง ๒.๕๐ เมตร ยาว ๘๐ เมตร	๓๐๐,๐๐๐	-	-	-	ระยะทางที่ ดำเนินการ ก่อสร้าง	ทำให้ประชาชนมีความ สะดวกในการสัญจร ไปมาและลดระยะเวลา ในการเดินทาง	กองช่าง
๖	ซ่อมแซมสะพานโยงลวด บ้านนาปะท่า ชำมคลองรับร่อ หมู่ที่ ๑๑ เชื่อมต่อ ตำบลท่าข้าม	เพื่อให้ประชาชนมีความ สะดวกในการสัญจร ไปมาและลดระยะเวลา ในการเดินทาง	ขนาดกว้าง ๑.๕๐ เมตร ยาว ๘๐ เมตร	๓๐๐,๐๐๐	-	-	-	ระยะทางที่ ดำเนินการ ก่อสร้าง	ทำให้ประชาชนมีความ สะดวกในการสัญจร ไปมาและลดระยะเวลา ในการเดินทาง	กองช่าง
๗	ก่อสร้างถนนคอนกรีตเสริมเหล็ก สายราษฎร์ร่วมใจ หมู่ที่ ๔ เชื่อมต่อกับ ตำบลท่าข้าม	เพื่อให้ประชาชนมีความ สะดวกในการสัญจร ไปมาและลดระยะเวลา ในการเดินทาง	ถนนคสล. กว้าง ๘ เมตร ยาว ๑,๒๖๐ เมตร หนา ๐.๑๕ เมตร	๘,๐๐๐,๐๐๐	-	-	-	ระยะทางที่ ดำเนินการ ก่อสร้าง	ทำให้ประชาชนมีถนน ในการคมนาคม ขนส่ง อย่างสะดวก ปลอดภัย	กองช่าง
รวม	๗ โครงการ			๑๖,๐๐๐,๐๐๐	-	-	-			

รายละเอียดโครงการพัฒนา  
 แผนพัฒนาท้องถิ่นสี่ปี (พ.ศ. ๒๕๖๑ - ๒๕๖๔)  
 สำหรับ ประสานโครงการพัฒนาจังหวัด  
 องค์การบริหารส่วนตำบลนากระตาม

ก. ยุทธศาสตร์จังหวัดที่ ๑ การพัฒนาการเกษตรกรรม การท่องเที่ยว และการเชื่อมโยงการพัฒนาในระดับภูมิภาค

ข. ยุทธศาสตร์การพัฒนาของ อปท.ในเขตจังหวัดชุมพร ยุทธศาสตร์ที่ ๑ ด้านโครงสร้างพื้นฐาน

๑. ยุทธศาสตร์การพัฒนาด้านโครงสร้างพื้นฐาน

๑.๑ แผนงานอุตสาหกรรมและการโยธา

ที่	โครงการ	วัตถุประสงค์	เป้าหมาย (ผลผลิตของโครงการ)	งบประมาณและที่ผ่านมา				ตัวชี้วัด (KPI)	ผลที่คาดว่าจะได้รับ	หน่วยงาน รับผิดชอบหลัก
				๒๕๖๑ (บาท)	๒๕๖๒ (บาท)	๒๕๖๓ (บาท)	๒๕๖๔ (บาท)			
๑	ก่อสร้างถนนคอนกรีตเสริมเหล็กสายตอนสั้น หมู่ที่ ๑,๑๐ เชื่อมต่อกับตำบลท่าแซะ	เพื่อให้ประชาชนมีถนนในการคมนาคมขนส่งอย่างสะดวกและปลอดภัย	ขนาดกว้าง ๕ เมตร ยาว ๑,๐๐๐ เมตร หนา ๐.๑๕ เมตร	๓,๐๐๐,๐๐๐	-	-	-	ระยะทางที่ดำเนินการก่อสร้าง	ทำให้ประชาชนมีถนนในการคมนาคมขนส่งอย่างสะดวก ปลอดภัย	กองช่าง
๒	ก่อสร้างถนนคอนกรีตเสริมเหล็กสายเพชรเกษม-ควนมนี่ หมู่ที่ ๕,๖	เพื่อให้ประชาชนมีถนนในการคมนาคมขนส่งอย่างสะดวกและปลอดภัย	ขนาดกว้าง ๕ เมตร ยาว ๙๕๐ เมตร หนา ๐.๑๕ เมตร	๒,๘๕๐,๐๐๐	-	-	-	ระยะทางที่ดำเนินการก่อสร้าง	ทำให้ประชาชนมีถนนในการคมนาคมขนส่งอย่างสะดวก ปลอดภัย	กองช่าง
๓	ก่อสร้างถนนคอนกรีตเสริมเหล็กสายไทรลอด-เขาค้อ หมู่ที่ ๗	เพื่อให้ประชาชนมีถนนในการคมนาคมขนส่งอย่างสะดวกและปลอดภัย	ขนาดกว้าง ๕ เมตร ยาว ๑,๑๐๐ เมตร หนา ๐.๑๕ เมตร	๓,๓๐๐,๐๐๐	-	-	-	ระยะทางที่ดำเนินการก่อสร้าง	ทำให้ประชาชนมีถนนในการคมนาคมขนส่งอย่างสะดวก ปลอดภัย	กองช่าง



๔	ก่อสร้างถนนคอนกรีตเสริมเหล็กสายราษฎร์มงคล หมู่ที่ ๘	เพื่อให้ประชาชนมีถนนในการคมนาคมขนส่งอย่างสะดวกและปลอดภัย	ขนาดกว้าง ๕ เมตร ยาว ๘๐๐ เมตร	๒,๔๐๐,๐๐๐	-	-	-	ระยะทางที่ดำเนินการก่อสร้าง	ทำให้ประชาชนมีถนนในการคมนาคมขนส่งอย่างสะดวก ปลอดภัย	กองช่าง
๕	ก่อสร้างถนนคอนกรีตเสริมเหล็กสายขี้เหล็ก หมู่ที่ ๑๐	เพื่อให้ประชาชนมีถนนในการคมนาคมขนส่งอย่างสะดวกและปลอดภัย	ขนาดกว้าง ๕ เมตร ยาว ๑,๕๐๐ เมตร	๔,๕๐๐,๐๐๐	-	-	-	ระยะทางที่ดำเนินการก่อสร้าง	ทำให้ประชาชนมีถนนในการคมนาคมขนส่งอย่างสะดวก ปลอดภัย	กองช่าง
๖	ก่อสร้างสะพานโยงลวด หมู่ที่ ๒ เชื่อมต่อ หมู่ที่ ๑๑ ตำบลนากระตาม	เพื่อให้ประชาชนมีความสะดวกในการสัญจรไปมาและลดระยะเวลาในการเดินทาง	ขนาดกว้าง ๒.๕ เมตร ยาว ๘๐ เมตร	๓,๐๐๐,๐๐๐	-	-	-	ระยะทางที่ดำเนินการก่อสร้าง	ทำให้ประชาชนมีความสะดวกในการสัญจรไปมาและลดระยะเวลาในการเดินทาง	กองช่าง
รวม	๖ โครงการ			๑๙,๐๕๐,๐๐๐	-	-	-			

#### ๑.๒ แผนงานการพาณิชย์

ที่	โครงการ	วัตถุประสงค์	เป้าหมาย (ผลผลิตของโครงการ)	งบประมาณและที่ผ่านมา				ตัวชี้วัด (KPI)	ผลที่คาดว่าจะได้รับ	หน่วยงานรับผิดชอบหลัก
				๒๕๖๑ (บาท)	๒๕๖๒ (บาท)	๒๕๖๓ (บาท)	๒๕๖๔ (บาท)			
๑	ก่อสร้างระบบประปาแบบฝิวดินขนาดใหญ่มาก หมู่ที่ ๕	เพื่อให้ประชาชนมีน้ำสะอาดอุปโภค-บริโภคตลอดปี	ระบบประปาแบบฝิวดินขนาดใหญ่มาก หมู่ที่ ๕ จำนวน ๑ แห่ง	๓,๐๐๐,๐๐๐	-	-	-	ร้อยละของครัวเรือนที่มีน้ำประปาใช้	ทำให้ประชาชนมีน้ำสะอาดอุปโภค-บริโภคตลอดปี	กองช่าง
๒	ก่อสร้างระบบประปาแบบแชมเปญ หมู่ที่ ๑๑	เพื่อให้ประชาชนมีน้ำสะอาดอุปโภค-บริโภคตลอดปี	ระบบประปาแบบแชมเปญ หมู่ที่ ๑๑ จำนวน ๑ แห่ง	๓,๐๐๐,๐๐๐	-	-	-	ร้อยละของครัวเรือนที่มีน้ำประปาใช้	ทำให้ประชาชนมีน้ำสะอาดอุปโภค-บริโภคตลอดปี	กองช่าง
๓	โครงการขยายเขตประปาหมู่บ้าน หมู่ที่ ๙	เพื่อให้ประชาชนมีน้ำสะอาดอุปโภค-บริโภค ตลอดปี	ขยายเขตประปาหมู่บ้าน หมู่ที่ ๙ จำนวน ๑ แห่ง	๑,๐๐๐,๐๐๐	-	-	-	ร้อยละของครัวเรือนที่มีน้ำประปาใช้	ทำให้ประชาชนมีน้ำสะอาดอุปโภค-บริโภคตลอดปี	กองช่าง

๔	ก่อสร้างระบบประปาหมู่บ้าน พร้อมขยายเขต หมู่ที่ ๖	เพื่อให้ประชาชนมีน้ำ สะอาดอุปโภค- บริโภค ตลอดปี	ระบบประปาหมู่บ้าน พร้อมขยายเขต หมู่ที่ ๖ จำนวน ๑ แห่ง	๒,๕๐๐,๐๐๐	-	-	-	ร้อยละของ ครัวเรือนที่มี น้ำประปาใช้	ทำให้ประชาชนมีน้ำ สะอาดอุปโภค-บริโภค ตลอดปี	กองช่าง
๕	โครงการขุดเจาะบ่อบาดาล หมู่ที่ ๑-๑๑	เพื่อให้ประชาชนมีน้ำ สะอาดอุปโภค- บริโภค ตลอดปี	บ่อบาดาล จำนวน ๑๑ บ่อ	๓,๓๐๐,๐๐๐	-	-	-	ร้อยละของ ครัวเรือนที่มี น้ำประปาใช้	ทำให้ประชาชนมีน้ำ สะอาดอุปโภค-บริโภค ตลอดปี	กองช่าง
๖	โครงการเป่าล้างบ่อบาดาล หมู่ที่ ๑-๑๑	เพื่อให้ประชาชนมีน้ำ สะอาดอุปโภค- บริโภค ตลอดปี	เป่าล้างบ่อบาดาล จำนวน ๑๕ บ่อ	๑๐๐,๐๐๐	๑๐๐,๐๐๐	๑๐๐,๐๐๐	๑๐๐,๐๐๐	ร้อยละของ ครัวเรือนที่มี น้ำประปาใช้	ทำให้ประชาชนมีน้ำ สะอาดอุปโภค-บริโภค ตลอดปี	กองช่าง
๗	โครงการจัดหาถังน้ำกลาง ประจำหมู่บ้าน หมู่ที่ ๑-๑๑	เพื่อให้ประชาชนมีน้ำ สะอาดอุปโภค- บริโภค ตลอดปี	ถังน้ำกลาง จำนวน ๓๓ ถัง	๒๒๐,๐๐๐	-	-	-	ร้อยละของ ครัวเรือนที่มี น้ำประปาใช้	ทำให้ประชาชนมีน้ำ สะอาดอุปโภค-บริโภค ตลอดปี	กองช่าง
๘	โครงการปรับปรุง/ซ่อมแซม ถังน้ำกลาง หมู่ที่ ๑-๑๑	เพื่อให้ประชาชนมีน้ำ สะอาดอุปโภค- บริโภค ตลอดปี	ปรับปรุง/ซ่อมแซม ถังน้ำกลาง จำนวน ๑๑ ถัง	๑๑๐,๐๐๐	-	-	-	ร้อยละของ ครัวเรือนที่มี น้ำประปาใช้	ทำให้ประชาชนมีน้ำ สะอาดอุปโภค-บริโภค ตลอดปี	กองช่าง
๙	โครงการก่อสร้างระบบกรองน้ำ แบบฝิวดิน หมู่ที่ ๕	เพื่อให้ประชาชนมีน้ำ สะอาดอุปโภค- บริโภค ตลอดปี	ขนาด ๒๐ ลบ.ม./ชม. จำนวน ๑ แห่ง	๑,๓๐๐,๐๐๐	-	-	-	ร้อยละของ ครัวเรือนที่มี น้ำประปาใช้	ทำให้ประชาชนมีน้ำ สะอาดอุปโภค-บริโภค ตลอดปี	กองช่าง
รวม	๙ โครงการ			๑๔,๕๓๐,๐๐๐	๑๐๐,๐๐๐	๑๐๐,๐๐๐	๑๐๐,๐๐๐			

๑.๓ แผนงานการเกษตร

ที่	โครงการ	วัตถุประสงค์	เป้าหมาย (ผลผลิตของโครงการ)	งบประมาณและที่ผ่านมา				ตัวชี้วัด (KPI)	ผลที่คาดว่าจะได้รับ	หน่วยงาน รับผิดชอบ หลัก
				๒๕๖๑ (บาท)	๒๕๖๒ (บาท)	๒๕๖๓ (บาท)	๒๕๖๔ (บาท)			
๑	ปรับปรุง/ซ่อมแซมสถานีสูบน้ำไฟฟ้าบ้านนาพ้อ หมู่ที่ ๔ และบ้านเขาค้อ หมู่ที่ ๗	เพื่อให้ประชาชนมีน้ำสะอาดอุปโภค-บริโภค ตลอดปี	จำนวน ๒ แห่ง	๑๐๐,๐๐๐	๑๐,๐๐๐	๑๐,๐๐๐	๑๐๐,๐๐๐	ร้อยละของครัวเรือนที่มีน้ำประปาใช้	ทำให้ประชาชนมีน้ำสะอาดอุปโภค-บริโภค ตลอดปี	กองช่าง
๒	โครงการขุดลอกคลองกร้อแห้งพร้อมก่อสร้างอาคารบังคับน้ำ หมู่ที่ ๑๐	เพื่อให้ประชาชนมีน้ำสะอาดอุปโภค-บริโภค ตลอดปี	จำนวน ๑ แห่ง	๕,๐๐๐,๐๐๐	-	-	-	ร้อยละของครัวเรือนที่มีน้ำประปาใช้	ทำให้ประชาชนมีน้ำสะอาดอุปโภค-บริโภค ตลอดปี	กองช่าง
๓	ก่อสร้างฝายน้ำล้นคลองชันนาค หมู่ที่ ๗,๘	เพื่อให้ประชาชนมีน้ำสะอาดอุปโภค-บริโภค ตลอดปี	จำนวน ๑ แห่ง	๑,๐๐๐,๐๐๐	-	-	-	ร้อยละของครัวเรือนที่มีน้ำประปาใช้	ทำให้ประชาชนมีน้ำสะอาดอุปโภค-บริโภค ตลอดปี	กองช่าง
๔	ก่อสร้างฝายน้ำล้นคลองกรูด หมู่ที่ ๘	เพื่อให้ประชาชนมีน้ำสะอาดอุปโภค-บริโภค ตลอดปี	จำนวน ๑ แห่ง	๑๐,๐๐๐,๐๐๐	-	-	-	ร้อยละของครัวเรือนที่มีน้ำประปาใช้	ทำให้ประชาชนมีน้ำสะอาดอุปโภค-บริโภค ตลอดปี	กองช่าง
๕	โครงการปรับปรุง/ซ่อมแซมคูส่งน้ำนาพ้อ หมู่ที่ ๔	เพื่อให้ประชาชนมีน้ำสะอาดอุปโภค-บริโภค ตลอดปี	จำนวน ๑ แห่ง	๒๐๐,๐๐๐	-	-	-	ร้อยละของครัวเรือนที่มีน้ำประปาใช้	ทำให้ประชาชนมีน้ำสะอาดอุปโภค-บริโภค ตลอดปี	กองช่าง
๖	ก่อสร้างคูส่งน้ำพร้อมเครื่องสูบน้ำคลองพนา หมู่ที่ ๓	เพื่อให้ประชาชนมีน้ำสะอาดอุปโภค-บริโภค ตลอดปี	จำนวน ๑ แห่ง	๑๐๐,๐๐๐	-	-	-	ร้อยละของครัวเรือนที่มีน้ำประปาใช้	ทำให้ประชาชนมีน้ำสะอาดอุปโภค-บริโภค ตลอดปี	กองช่าง

๗	ปรับปรุงฝายคอนกรีต หมู่ที่ ๘	เพื่อให้ประชาชนมีน้ำ สะอาดอุปโภค- บริโภค ตลอดปี	จำนวน ๑ แห่ง	๒๐๐,๐๐๐	-	-	-	ร้อยละของ ครัวเรือนที่มี น้ำประปาใช้	ทำให้ประชาชนมีน้ำ สะอาดอุปโภค-บริโภค ตลอดปี	กองช่าง
๘	ก่อสร้างฝายชะลอน้ำท่าตะเภา หมู่ที่ ๒,๙	เพื่อให้ประชาชนมีน้ำ สะอาดอุปโภค- บริโภค ตลอดปี	จำนวน ๑ แห่ง	๖๐,๐๐๐,๐๐๐	-	-	-	ร้อยละของ ครัวเรือนที่มี น้ำประปาใช้	ทำให้ประชาชนมีน้ำ สะอาดอุปโภค-บริโภค ตลอดปี	กองช่าง
๙	โครงการขุดลอกหนองน้ำขาว หมู่ที่ ๖	เพื่อให้ประชาชนมีน้ำ สะอาดอุปโภค- บริโภค ตลอดปี	จำนวน ๑ แห่ง	๒,๐๐๐,๐๐๐	-	-	-	ร้อยละของ ครัวเรือนที่มี น้ำประปาใช้	ทำให้ประชาชนมีน้ำ สะอาดอุปโภค-บริโภค ตลอดปี	กองช่าง
๑๐	โครงการขุดลอกฝายคลองโตน หมู่ที่ ๑๐	เพื่อให้ประชาชนมีน้ำ สะอาดอุปโภค- บริโภค ตลอดปี	จำนวน ๑ แห่ง	๒๐๐,๐๐๐	-	-	-	ร้อยละของ ครัวเรือนที่มี น้ำประปาใช้	ทำให้ประชาชนมีน้ำ สะอาดอุปโภค-บริโภค ตลอดปี	กองช่าง
๑๑	ก่อสร้างอาคารชะลอน้ำ คลองท่าแซะ หมู่ที่ ๔	เพื่อให้ประชาชนมีน้ำ สะอาดอุปโภค- บริโภค ตลอดปี	จำนวน ๑ แห่ง	๖๐,๐๐๐,๐๐๐	-	-	-	ร้อยละของ ครัวเรือนที่มี น้ำประปาใช้	ทำให้ประชาชนมีน้ำ สะอาดอุปโภค-บริโภค ตลอดปี	กองช่าง
๑๒	โครงการขุดลอกหนองเจือก หมู่ที่ ๖	เพื่อให้ประชาชนมีน้ำ สะอาดอุปโภค- บริโภค ตลอดปี	จำนวน ๑ แห่ง	๒,๐๐๐,๐๐๐	-	-	-	ร้อยละของ ครัวเรือนที่มี น้ำประปาใช้	ทำให้ประชาชนมีน้ำ สะอาดอุปโภค-บริโภค ตลอดปี	กองช่าง
๑๓	โครงการขุดลอกหน้าฝาย หนองทอง หมู่ที่ ๕	เพื่อให้ประชาชนมีน้ำ สะอาดอุปโภค- บริโภค ตลอดปี	จำนวน ๑ แห่ง	๒๐๐,๐๐๐	-	-	-	ร้อยละของ ครัวเรือนที่มี น้ำประปาใช้	ทำให้ประชาชนมีน้ำ สะอาดอุปโภค-บริโภค ตลอดปี	กองช่าง

๑๔	โครงการขุดลอกคลอง หนองบ่อ-ท่าตะเภา หมู่ที่ ๒	เพื่อให้ประชาชนมีน้ำ สะอาดอุปโภค- บริโภค ตลอดปี	จำนวน ๑ แห่ง	๑,๕๐๐,๐๐๐	-	-	-	ร้อยละของ ครัวเรือนที่มี น้ำประปาใช้	ทำให้ประชาชนมีน้ำ สะอาดอุปโภค-บริโภค ตลอดปี	กองช่าง
๑๖	โครงการขุดลอกคลองพนา พร้อมแก้ไขปัญหาน้ำล้น คลองพนา หมู่ที่ ๓	เพื่อให้ประชาชนมีน้ำ สะอาดอุปโภค- บริโภค ตลอดปี	จำนวน ๑ แห่ง	๕๐๐,๐๐๐	-	-	-	ร้อยละของ ครัวเรือนที่มี น้ำประปาใช้	ทำให้ประชาชนมีน้ำ สะอาดอุปโภค-บริโภค ตลอดปี	กองช่าง
๑๗	โครงการขุดลอกสระเขาตาป่าน หมู่ที่ ๑๐	เพื่อให้ประชาชนมีน้ำ สะอาดอุปโภค- บริโภค ตลอดปี	จำนวน ๑ แห่ง	๒๐๐,๐๐๐	-	-	-	ร้อยละของ ครัวเรือนที่มี น้ำประปาใช้	ทำให้ประชาชนมีน้ำ สะอาดอุปโภค-บริโภค ตลอดปี	กองช่าง
๑๘	โครงการขุดลอกคลองปากแพรก หมู่ที่ ๒	เพื่อให้ประชาชนมีน้ำ สะอาดอุปโภค- บริโภค ตลอดปี	จำนวน ๑ แห่ง	๓๐๐,๐๐๐	-	-	-	ร้อยละของ ครัวเรือนที่มี น้ำประปาใช้	ทำให้ประชาชนมีน้ำ สะอาดอุปโภค-บริโภค ตลอดปี	กองช่าง
๑๙	โครงการก่อสร้างฝายเก็บน้ำ หมู่ที่ ๙	เพื่อให้ประชาชนมีน้ำ สะอาดอุปโภค- บริโภค ตลอดปี	จำนวน ๑ แห่ง	๓,๕๐๐,๐๐๐	-	-	-	ร้อยละของ ครัวเรือนที่มี น้ำประปาใช้	ทำให้ประชาชนมีน้ำ สะอาดอุปโภค-บริโภค ตลอดปี	กองช่าง
๒๐	โครงการขุดลอกคลองหนองไหล หมู่ที่ ๙	เพื่อให้ประชาชนมีน้ำ สะอาดอุปโภค- บริโภค ตลอดปี	จำนวน ๑ แห่ง	๓๐๐,๐๐๐	-	-	-	ร้อยละของ ครัวเรือนที่มี น้ำประปาใช้	ทำให้ประชาชนมีน้ำ สะอาดอุปโภค-บริโภค ตลอดปี	กองช่าง
๒๑	ก่อสร้างเขื่อนกั้นน้ำขนาดใหญ่ หน้าท่าวัดเขาแก้ว หมู่ที่ ๕	เพื่อให้ประชาชนมีน้ำ สะอาดอุปโภค- บริโภค ตลอดปี	จำนวน ๑ แห่ง	๒๐๐,๐๐๐,๐๐๐	-	-	-	ร้อยละของ ครัวเรือนที่มี น้ำประปาใช้	ทำให้ประชาชนมีน้ำ สะอาดอุปโภค-บริโภค ตลอดปี	กองช่าง
รวม	๒๑ โครงการ			๓,๙๙๗,๓๐๐,๐๐๐	๑๐,๐๐๐	๑๐,๐๐๐	๑๐๐,๐๐๐			

ก. ยุทธศาสตร์จังหวัดที่ ๓ การบริหารจัดการทรัพยากรธรรมชาติและสิ่งแวดล้อมให้มีความสมดุลและยั่งยืน

ข. ยุทธศาสตร์การพัฒนาของ อปท. ในเขตจังหวัดชุมพร ยุทธศาสตร์ที่ ๔ การบริหารจัดการและการอนุรักษ์ทรัพยากรธรรมชาติสิ่งแวดล้อม

๔. การพัฒนาการบริหารจัดการทรัพยากรธรรมชาติและสิ่งแวดล้อม

๔.๑ แผนงานการรักษาความสงบภายใน

ที่	โครงการ	วัตถุประสงค์	เป้าหมาย (ผลผลิตของโครงการ)	งบประมาณและที่ผ่านมา				ตัวชี้วัด (KPI)	ผลที่คาดว่าจะได้รับ	หน่วยงาน รับผิดชอบ หลัก
				๒๕๖๑ (บาท)	๒๕๖๒ (บาท)	๒๕๖๓ (บาท)	๒๕๖๔ (บาท)			
๑	วางท่อระบายน้ำ คสล.ถนนสายปากแพรก-นาดอน หมู่ที่ ๔	เพื่อระบายน้ำออกจากพื้นที่ทำการเกษตรและที่อยู่อาศัย	จำนวน ๑ แห่ง	๒๐๐,๐๐๐	-	-	-	ร้อยละของครัวเรือนที่ได้รับการป้องกันแก้ไขปัญหาคูทกภัย	ทำให้ระบายน้ำ-ออกจากพื้นที่ทำการเกษตรและที่อยู่อาศัยรวดเร็วยิ่งขึ้น	กองช่าง
๒	ก่อสร้างทางระบายน้ำคลองเรียง หมู่ที่ ๗ บ้านเขาค้อ	เพื่อระบายน้ำออกจากพื้นที่ทำการเกษตรและที่อยู่อาศัย	จำนวน ๑ แห่ง	๓๐๐,๐๐๐	-	-	-	ร้อยละของครัวเรือนที่ได้รับการป้องกันแก้ไขปัญหาคูทกภัย	ทำให้ระบายน้ำ-ออกจากพื้นที่ทำการเกษตรและที่อยู่อาศัยรวดเร็วยิ่งขึ้น	กองช่าง
๓	ปรับปรุงฝายนาหลุ่ม หมู่ที่ ๑,๔ บ้านนาหอยโข่ง	เพื่อระบายน้ำออกจากพื้นที่ทำการเกษตรและที่อยู่อาศัย	จำนวน ๑ แห่ง	๒๕๐,๐๐๐	-	-	-	ร้อยละของครัวเรือนที่ได้รับการป้องกันแก้ไขปัญหาคูทกภัย	ทำให้ระบายน้ำ-ออกจากพื้นที่ทำการเกษตรและที่อยู่อาศัยรวดเร็วยิ่งขึ้น	กองช่าง
๔	ขุดลอกคลองพนา หมู่ที่ ๓	เพื่อระบายน้ำออกจากพื้นที่ทำการเกษตรและที่อยู่อาศัย	จำนวน ๑ แห่ง	๓๕๐,๐๐๐	-	-	-	ร้อยละของครัวเรือนที่ได้รับการป้องกันแก้ไขปัญหาคูทกภัย	ทำให้ระบายน้ำ-ออกจากพื้นที่ทำการเกษตรและที่อยู่อาศัยรวดเร็วยิ่งขึ้น	กองช่าง

๕	ขุดลอกและกำจัดวัชพืชคลองละมู หมู่ที่ ๖,๗,๘	เพื่อระบายน้ำออกจากพื้นที่ทำการเกษตรและที่อยู่อาศัย	จำนวน ๑ แห่ง	-	-	๕๐๐,๐๐๐	-	ร้อยละของครัวเรือนที่ได้รับการป้องกันแก้ไขปัญหาคูทกภัย	ทำให้ระบายน้ำ-ออกจากพื้นที่ทำการเกษตรและที่อยู่อาศัยรวดเร็วยิ่งขึ้น	กองช่าง
๖	ก่อสร้างทางระบายน้ำหนองบ่อ-ท่าตะเภา หมู่ที่ ๒	เพื่อระบายน้ำออกจากพื้นที่ทำการเกษตรและที่อยู่อาศัย	จำนวน ๑ แห่ง	๓๐๐,๐๐๐	-	-	-	ร้อยละของครัวเรือนที่ได้รับการป้องกันแก้ไขปัญหาคูทกภัย	ทำให้ระบายน้ำ-ออกจากพื้นที่ทำการเกษตรและที่อยู่อาศัยรวดเร็วยิ่งขึ้น	กองช่าง
๗	ก่อสร้างทางระบายน้ำหนองปล้อง หมู่ที่ ๔	เพื่อระบายน้ำออกจากพื้นที่ทำการเกษตรและที่อยู่อาศัย	จำนวน ๑ แห่ง	๒๕๐,๐๐๐	-	-	-	ร้อยละของครัวเรือนที่ได้รับการป้องกันแก้ไขปัญหาคูทกภัย	ทำให้ระบายน้ำ-ออกจากพื้นที่ทำการเกษตรและที่อยู่อาศัยรวดเร็วยิ่งขึ้น	กองช่าง
๘	ก่อสร้างคันกั้นน้ำป้องกันตลิ่งพังหน้าวัดนาหอยโข่ง หมู่ที่ ๑	เพื่อป้องกันผลกระทบที่เกิดจากตลิ่งพัง	จำนวน ๑ แห่ง	๒,๐๐๐,๐๐๐	-	-	-	ร้อยละของครัวเรือนที่ได้รับการป้องกันแก้ไขปัญหาคูทกภัย	ป้องกันความเสียหายจากตลิ่งพัง	กองช่าง
๙	ก่อสร้างคันกั้นน้ำป้องกันตลิ่งพังหน้าวัดปากแพรก หมู่ที่ ๒	เพื่อป้องกันผลกระทบที่เกิดจากตลิ่งพัง	จำนวน ๑ แห่ง	-	๒,๐๐๐,๐๐๐	-	-	ร้อยละของครัวเรือนที่ได้รับการป้องกันแก้ไขปัญหาคูทกภัย	ป้องกันความเสียหายจากตลิ่งพัง	กองช่าง
๑๐	ก่อสร้างคันกั้นน้ำป้องกันตลิ่งพังบ้านนาลึก หมู่ที่ ๓	เพื่อป้องกันผลกระทบที่เกิดจากตลิ่งพัง	จำนวน ๑ แห่ง	๓๐๐,๐๐๐	-	-	-	ร้อยละของครัวเรือนที่ได้รับการป้องกันแก้ไขปัญหาคูทกภัย	ป้องกันความเสียหายจากตลิ่งพัง	กองช่าง

๑๑	ก่อสร้างคันกั้นน้ำป้องกัน ตลิ่งพังคลองท่าหับทิม หมู่ที่ ๕	เพื่อป้องกันผลกระทบ ที่เกิดจากตลิ่งพัง	จำนวน ๑ แห่ง	๓,๐๐๐,๐๐๐	-	-	-	ร้อยละของ ครัวเรือนที่ ได้รับการ ป้องกันแก้ไข ปัญหาอุทกภัย	ป้องกันความเสียหาย จากตลิ่งพัง	กองช่าง
๑๒	ก่อสร้างคันกั้นน้ำป้องกัน ตลิ่งพังบ้านวังครก หมู่ที่ ๙	เพื่อป้องกันผลกระทบ ที่เกิดจากตลิ่งพัง	จำนวน ๑ แห่ง	๒,๐๐๐,๐๐๐	-	-	-	ร้อยละของ ครัวเรือนที่ ได้รับการ ป้องกันแก้ไข ปัญหาอุทกภัย	ป้องกันความเสียหาย จากตลิ่งพัง	กองช่าง
๑๓	ก่อสร้างท่อลอดเหลี่ยม คสล. คลองสะตอ หมู่ที่ ๑๐	เพื่อป้องกันการเกิด อุทกภัย	จำนวน ๑ แห่ง	๖๐๐,๐๐๐	-	-	-	ร้อยละของ ครัวเรือนที่ ได้รับการ ป้องกันแก้ไข ปัญหาอุทกภัย	ป้องกันความเสียหาย จากตลิ่งพัง	กองช่าง
รวม	๑๓ โครงการ			๙,๕๕๐,๐๐๐	๒,๐๐๐,๐๐๐	๕๐๐,๐๐๐	-			



**รายละเอียดโครงการพัฒนา**  
**แผนพัฒนาท้องถิ่นสี่ปี (พ.ศ. ๒๕๖๑ - ๒๕๖๔)**  
**สำหรับ โครงการพัฒนาที่องค์กรปกครองส่วนท้องถิ่นดำเนินการโดยไม่ใช้งบประมาณ**  
**องค์กรบริหารส่วนตำบลนากระตาม**

ก. ยุทธศาสตร์จังหวัดที่ ๒ การพัฒนาคน ครอบครัว ชุมชน และสังคมให้มีความมั่นคงตามหลักปรัชญาของเศรษฐกิจพอเพียง

ข. ยุทธศาสตร์การพัฒนาของ อปท.ในเขตจังหวัดชุมพร ยุทธศาสตร์ที่ ๒ ด้านการส่งเสริมคุณภาพชีวิต

๒. ยุทธศาสตร์การพัฒนาสังคมและคุณภาพชีวิตที่ดี

๒.๑ แผนงานการศึกษา

ที่	โครงการ	วัตถุประสงค์	เป้าหมาย (ผลผลิตของโครงการ)	งบประมาณและที่ผ่านมา				ตัวชี้วัด (KPI)	ผลที่คาดว่าจะได้รับ	หน่วยงาน รับผิดชอบหลัก
				๒๕๖๑ (บาท)	๒๕๖๒ (บาท)	๒๕๖๓ (บาท)	๒๕๖๔ (บาท)			
๑	โครงการศูนย์พัฒนาเด็กเล็กน่าวอยู่	เพื่อส่งเสริมการดูแลและการตรวจสุขภาพเด็กเล็กในศพด.	ศพด.บ้านเขาแก้ว ศพด.บ้านไทรลอด	-	-	-	-	เด็กเล็กมีสุขภาพอนามัยที่ดี ร้อยละ ๘๐	เด็กมีพัฒนาการสมวัย ทั้ง ๔ ด้าน	สนง.ปลัด
๒	โครงการส่งเสริมสุขภาพอนามัยและโภชนาการ	เพื่อให้เด็กได้รับประทานอาหารที่เหมาะสมกับวัย	ศพด.บ้านเขาแก้ว ศพด.บ้านไทรลอด	-	-	-	-	เด็กเล็กมีสุขภาพอนามัยที่ดี ร้อยละ ๘๐	เด็กมีพัฒนาการสมวัย ทั้ง ๔ ด้าน	สนง.ปลัด
๓	โครงการศูนย์พัฒนาเด็กเล็กปลอดภัย	เพื่อส่งเสริมการดูแลและการตรวจสุขภาพของเด็กเล็กในศพด.	ศพด.บ้านเขาแก้ว ศพด.บ้านไทรลอด	-	-	-	-	เด็กเล็กมีสุขภาพอนามัยที่ดี ร้อยละ ๘๐	เด็กมีพัฒนาการสมวัย ทั้ง ๔ ด้าน	สนง.ปลัด
รวม	๓ โครงการ			-	-	-	-			

**บัญชีครุภัณฑ์**  
**แผนพัฒนาท้องถิ่นสี่ปี (พ.ศ. ๒๕๖๑ - ๒๕๖๔)**  
**องค์การบริหารส่วนตำบลนากระตาม**

ที่	แผนงาน	หมวด	ประเภท	วัตถุประสงค์	เป้าหมาย (ผลผลิตของครุภัณฑ์)	งบประมาณและที่ผ่านมา				หน่วยงาน รับผิดชอบ หลัก
						๒๕๖๑ (บาท)	๒๕๖๒ (บาท)	๒๕๖๓ (บาท)	๒๕๖๔ (บาท)	
๑	การศึกษา	ค่าครุภัณฑ์ที่ดินและ สิ่งก่อสร้าง	ครุภัณฑ์สำนักงาน	เพื่อเป็นโต๊ะทำงานสำหรับ ผู้ช่วยครูผู้ดูแลเด็ก ศพด.บ้านไพร่ลอด	โต๊ะทำงานพร้อมเก้าอี้ จำนวน ๑ ชุด	๑๐,๐๐๐	-	-	-	สนง.ปลัด
๒	การศึกษา	ค่าครุภัณฑ์ที่ดินและ สิ่งก่อสร้าง	ครุภัณฑ์สำนักงาน	เพื่อติดตั้งเครื่องปรับอากาศ จำนวน ๒ ศูนย์	เครื่องปรับอากาศ ขนาด ๕๐,๐๐๐ บีทียู จำนวน ๘ เครื่อง	๔๕๖,๐๐๐	-	-	-	สนง.ปลัด
๓	การศึกษา	ค่าครุภัณฑ์ที่ดินและ สิ่งก่อสร้าง	ครุภัณฑ์สำนักงาน	เพื่อไว้สำหรับวางรองเท้า เด็กเล็ก จำนวน ๒ ศูนย์	ชั้นวางรองเท้าเด็กเล็ก จำนวน ๒ ชุด	๒๘,๐๐๐	-	-	-	สนง.ปลัด
๔	การศึกษา	ค่าครุภัณฑ์ที่ดินและ สิ่งก่อสร้าง	ครุภัณฑ์โฆษณาและเผยแพร่	เพื่อเป็นสื่อการเรียน การสอน สำหรับเด็กเล็ก จำนวน ๒ ศูนย์	โทรทัศน์ LED TV ขนาด ๔๐ นิ้ว จำนวน ๒ เครื่อง	๓๒,๐๐๐	-	-	-	สนง.ปลัด
๕	บริหารงานทั่วไป	ค่าครุภัณฑ์ที่ดินและ สิ่งก่อสร้าง	ครุภัณฑ์คอมพิวเตอร์	เพื่อให้การปฏิบัติงาน ได้อย่างสะดวกและมี ประสิทธิภาพ	เครื่องคอมพิวเตอร์ พร้อมเครื่องพิมพ์ จำนวน ๑ ชุด	๓๐,๐๐๐	-	-	-	สนง.ปลัด
๖	บริหารงานทั่วไป	ค่าครุภัณฑ์ที่ดินและ สิ่งก่อสร้าง	ครุภัณฑ์งานบ้านงานครัว	เพื่อสำหรับบริการน้ำดื่ม ให้กับประชาชนที่มา ติดต่อราชการ	ตู้ทำน้ำร้อน-น้ำเย็น จำนวน ๒ ก๊อกรูปแบบ หัวแก้วตัน จำนวน ๑ เครื่อง	๑๐,๐๐๐	-	-	-	สนง.ปลัด
๗	บริหารงานทั่วไป	ค่าครุภัณฑ์ที่ดินและ สิ่งก่อสร้าง	ครุภัณฑ์คอมพิวเตอร์	เพื่อให้การปฏิบัติงาน ได้อย่างสะดวกและมี ประสิทธิภาพ	เครื่องสำรองไฟ ๑,๐๐๐ VA จำนวน ๒ เครื่อง	๑๐,๐๐๐	-	-	-	สนง.ปลัด
<b>รวม</b>						<b>๕๗๖,๐๐๐</b>	<b>-</b>	<b>-</b>	<b>-</b>	